5, 12 стр.

ИНТЕРВЬЮ ПО ПОВОДУ

Какими событиями запомнился 2013-й год главе нашего района Анатолию Солодовниченко? Что ждет марьяновцев в наступающем 2014-м?

ФОТОРЕПОРТАЖ

9 стр.

Завершающийся год в системе образования района ознаменовался сразу двумя муниципальными конкурсами «Учитель года» и «Воспитатель года».

www.gazeta-avangard.ru

газета Марьяновского района Омской области

Авангард

№ 51 (10084)

27 декабря 2013 г.

Издается с мая 1935 г.

В преддверии Года Лошади наш рассказ о людях, кто холит и любит этих животных.

4, 6 стр.

Кристина Тарасова:

«Хочется получить в подарок замок для куклы...»

О чем мечтают дети и взрослые?

8 стр.

А ЧЕМ ЗНАМЕНАТЕЛЕН ГОД УХОДЯЩИЙ?

Более 250 учителей страны побывали на торжественном приеме в Государственном Кремлевском Дворце, посвященном 20-летию Конституции Российской Федерации. Среди них преподаватели права и обществознания, победители профессиональных конкурсов, педагоги, подготовившие победителей и призеров Всероссийских олимпиад школьников. В состав делегации из нашей области вошли два педагога из Омска, а также учитель Орловской средней школы Наталья Николайчук (на снимке). В числе достижений Натальи Юрьевны - победа в районном конкурсе «Педагог года - 2013», первое место в заочном туре областного конкурса «Учитель года», а также участие во Всероссийском конкурсе «Учитель года России – 2013».

Вас ждет Рождественский полумарафон

Рождественский полумарафон традиционно проводится 7 января на живописной трассе в исторической части города Омска со стартом и финишем на Соборной площади. Забег проходит в экстремальных погодных условиях суровой сибирской зимы. В программе соревнований 3 дистанции: непосредственно полумарафон - 21,1 км, забег на 7 км и рождественская эстафета.

Заявочный этап продолжается вплоть до 28 декабря. А с 5 по 7 января зарегистрироваться можно будет только лично по адресу: ул. Певцова, 1. В эти три дня всем зарегистрировавшимся будут выдаваться пакеты участника с персональными номерами, электронными чипами и памятной атрибутикой. Подробнее о всех условиях регистрации можно прочитать по ссылке: http://www.runsim.ru/ice_runsim/participants/registratsiya.

ИП «Омская губерния».

А ВЛАСТЬ

Расширяя перспективы региона

В минувший вторник в эфире телепередачи «Диалог с Губернатором» ГТРК «Омск» (12 канал) Виктор Назаров подвел итоги уходящего года и поделился с присутствующими в студии журналистами некоторыми планами на 2014 год.

Многих омичей в эти декабрьские дни волнует перспектива повышения стоимости билетов в автобусах.

«Первого января мы не проснемся с повышением цены», - сказал Губернатор. – Бюджет – это социальная ответственность, в том числе и власть должна была брать на себя ответственность в части стоимости проезда. Мы проводили консультации с мэрией и пришли к выводу, что нет у наших граждан экономической возможности ездить по установленному тарифу. Мы готовы помогать бюджетом области, чтобы сдержать рост тарифа. Однако это должно сопровождаться повышением пассажиропотока и снижением затрат пассажирских предприятий. Должна быть выстроена логистика. Необходимо налаживать взаимоотношения с частными перевозчиками. В том числе и в части повышения доходов от налогов. Мы готовы помогать городу, если работа будет выполнена так. Через полгода посмотрим. Мы говорили с мэром и о том, что необходимо приобретать новый транспорт. Через полгода, думаю, мы наладим эту работу».

(Продолжение на 3 стр.).

АГЕНТСТВО ВЫДАЕТ ЗАЙМЫ под материнский капитал. Деньги сразу. Низкая комиссия! Выкупаем дома и квартиры в вашем районе!

Т. 89136609073, 89293653530.

На правах рекламы.

Для читателей 16 лет и старше 16+

Чем знаменателен год уходящий?

Принята Стратегия региона

Правительство Омской области разработало долгосрочную программу развития региона.

Стратегия развития Омской области - документ, в котором прописаны основные направления улучшения показателей экономики и социальной сферы до 2025 года. Были определены индикаторы, позволяющие развивать территорию региона. Стратегией также предполагается достижение основных целей и задач - роста валового регионального продукта, увеличения количества рабочих мест и притока инвестиций в экономику области. Документ разрабатывался специалистами STRATEGY PARTNERS GROUP и проходил общественную экспертизу, в ходе которой были учтены и мнения омичей. Губернатор Виктор Назаров в июне этого года подписал Стратегию, которая станет основой развития Омской области.

Конкретная работа уже ведется сразу по двум приоритетным кластерам: нефтехимическому и агропромышленному.

[На заметку]

Возможности развития Омской области

- *Развитие кластера нефтепереработки и нефтехимии, агропищевого и лесопромышленного секторов (производство продуктов с высокой добавленной стоимостью);*
- *развитие контрактного производства высокотехнологичных систем;*
- *использование потенциала быстрорастущих рынков Центральной Азии (прежде всего Республики Казахстан и Республики Узбекистан) для увеличения экспорта продукции омских компаний;*
- *рост инвестиционной привлекательности Омской области, привлечение стратегических инвесторов в экономику и социальную сферу;*
- *реализация транзитного потенциала Прииртышья, создание транспортно-логистического кластера;*
- *усовершенствование сектора услуг.*

Из первых уст

Власть делает ставку

- Основной механизм качественно нового развития - создание кластера АПК. Это приобретает огромное значение в связи с присоединением России к ВТО и принятием новых механизмов внутренней поддержки сельского хозяйства, - считает Виктор Назаров. - В 2014 году будет запущен проект внутренней продовольственной помощи населению Омской области, который сконцентрирует средства социальных министерств на программе стимулирования приобретения продукции местных производителей. Это сможет обеспечить приток в отрасль дополнительно более 4 млрд. рублей. В рамках этого масштабного проекта также будет создан производственно-логистический центр, концепция функционирования которого сегодня прорабатывается. Главной опорой создания и развития кластеров станет усиление внутренней кооперации и производственных связей местных предприятий. Правительство готово выступить интегратором и коммуникатором для обеспечения максимально эффективного процесса взаимодействия.

Из Бюджетного послания Законодательному Собранию Омской области 24 октября 2013 года.

Лучший урожай за последние полвека

В числе приоритетных задач в этом году было и обеспечение высокого урожая в Омской области. Это и неудивительно, ведь после засухи на юге страны и наводнения на Дальнем Востоке на наш регион легла еще большая ответственность за конечные показатели. Российские аграрии по ходу минувшего лета неоднократно заявляли, что все надежды связаны именно с Алтайским краем и Прииртышьем. Именно они должны были обеспечить максимальное наполнение зернового фонда всей страны.

Совместными усилиями аграриев и властей региону удалось добиться высоких показателей урожая. По последним данным, в ходе уборочной страды обмолочено более 2 млн. гектаров посевных площадей. Получено свыше 3,7 млн. тонн зерна, при этом средняя урожайность зерновых составила более 17,5 центнера с гектара. Это один из лучших урожаев в Омской области за последние полвека. В прошлом, засушливом году удалось собрать почти в два раза меньше зерна.

Рекордным оказался и урожай картофеля в Прииртышье - 917 тысяч тонн. Этого более чем достаточно для потребления омичами, поэтому его излишки пойдут на экспорт в соседние регионы. Годом ранее не получилось собрать даже 500 тысяч тонн картофеля.

Покорили сердца европейцев

Омская область стала первым регионом нашей страны, открывшая для гостей Фестиваля Российского искусства в Каннах богатую историю Сибирского края. В грандиозной творческой программе под названием «Из Сибири с любовью» приняли участие около 300 человек из нашего региона.

Одной из жемчужин творческой программы стало выступление Государственного Омского народного хора. С особой теплотой встретили европейцы и концерт самых юных артистов региона - победителей конкурса «Утренняя звезда Омска». В насыщенной творческой программе омичей были уличные спектакли театра «Третий круг», выступление духового оркестра Омской филармонии, квартета «Премьер», «Манхеттен джаз-бенда» и других ансамблей. Участвовали в поездке во Францию и молодые омские дизайнеры, и модели театра «Образ». Кстати, побывал на фестивале в Каннах и наш земляк, юное дарование из Марьяновки Глеб Режепа, а омский опыт развития детского творчества послужил возрождению проекта «Утренняя звезда» во многих регионах России.

Бизнес в интересах людей

Уже несколько лет в нашем регионе реализуется уникальный для России проект - Школа социального предпринимательства. В конце ноября в нее прошел уже седьмой по счету набор. Получить знания в Школу приходят те, кто хочет раскрыть свою коммерческую жилку и одновременно помочь людям. Главное требование к потенциальным ученикам Школы - создаваемый ими бизнес должен быть обязательно в социальной сфере.

Только в этом году усилиями региональных властей дополнительно созданы 4000 мест в детсадах.

С Новым 2014 годом!

Уважаемые земляки! Наступает долгожданный и радостный праздник Новый год. Он связан с ожиданием добрых перемен, надеждами на лучшее и исполнение заветных желаний. Это время, когда принято подводить итоги, осмысливать пережитое, строить планы на будущее.

Уходящий год оказался насыщен событиями: принята Стратегия социально-экономического развития региона, открылись новые предприятия, дальнейшее развитие получила социальная сфера, собран богатый урожай зерна. В 2013 году Омская область представляла национальную культуру на XVI Фестивале российского искусства в Каннах и принимала участие в Эстафете Олимпийского огня.

Дорогие омичи! В канун праздника выражаем глубокую признательность и искреннюю благодарность всем, кто вложил свой труд в дело развития региона, кто работал на благо Омской области и России!

Пусть 2014 год в каждый дом принесет здоровье, счастье, достаток и благополучие! Пусть будет щедрым на удачу и успех! С праздником!

**Губернатор
Омской области
В. И. НАЗАРОВ.**

**Председатель Законодательного
Собрания Омской области
В. А. ВАРНАВСКИЙ.**

7 января - Рождество Христово

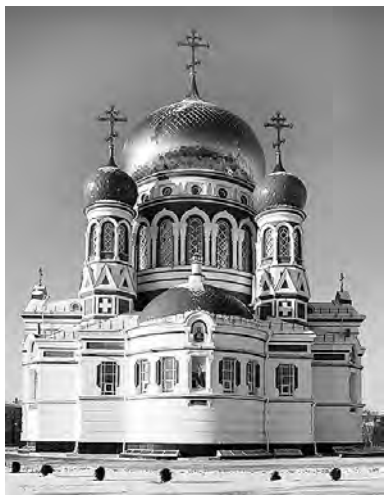

Уважаемые земляки! Поздравляю вас со светлым праздником Рождества Христова!

Он олицетворяет радость, дарует надежду, учит истинной любви и милосердию. Обретение веры помогает человеку осознать смысл жизни, способствует созиданию, стремлению к лучшему.

Историческое и культурное наследие нашей страны неразрывно связано с Православием, в основе которого заложены традиционные духовно-нравственные ценности: милосердие и сострадание, взаимопонимание и уважение. Именно они во все времена служили залогом мира и гражданского согласия в нашем многонациональном и многоконфессиональном обществе.

От всей души желаю, чтобы этот праздник согрел теплом и любовью ваши сердца, подарил радость и благополучие семьям, наполнил покоем и уютом дома! Крепкого здоровья, счастья, мира и добра!

**Губернатор Омской области
В. И. НАЗАРОВ.**

Примите поздравления

Уважаемые жители района! Поздравляем Вас с наступающим 2014 годом и Рождеством Христовым!

Год 2013 был непростым для нашего района, но, тем не менее, в уходящем году у каждой отдельной семьи были минуты, которые запомнились и были приятны: у кого-то в этом году родились дети, чьи-то уже пошли в детский сад и школу, кто-то выиграл конкурс, выступил на соревнованиях, некоторые семьи смогли улучшить свои жилищные условия.

Это был год напряженной работы и ответственных решений для всех жителей района. Но он завершился, и судьба года нового в руках каждого из нас.

Мы бы хотели поздравить с наступающим Новым годом руководителей всех предприятий и работников всех учреждений и организаций, работающих на территории Марьяновского района и поблагодарить за работу. Отдельными словами благодарности необходимо отметить работников сельского хозяйства, для них уходящий год был сложным, однако их трудолюбие и терпение принесли свои плоды.

С наступающим Новым годом поздравляем наших уважаемых ветеранов и желаем крепкого здоровья!

Очень хочется поздравить с Новым годом и наше подрастающее поколение. Молодежь района в 2013 году доказала, что она талантливая, творческая, думающая, спортивная. Мы надеемся, что новые свежие идеи нашей молодежи будут воплощены в 2014 году.

Мы желаем всем, чтобы все недоброе осталось в 2013 году и ушло в прошлое, а то, что нас радовало, нашло свое отражение и в году наступающем.

Счастья, благополучия, здоровья вам и вашим близким! Мы уверены, что совместная слаженная работа власти, общественности, предприятий и учреждений, молодежи и ветеранов будет способствовать процветанию района. Только благодаря объединению усилий мы можем добиться с вами положительных результатов. Безусловно, все ждут перемен в лучшую сторону. Мы очень хотим, чтобы эти ожидания оправдались.

Берегите себя! Любите своих близких! Дарите добро! С Новым, наступающим 2014 годом и Рождеством Христовым! С праздниками!

**А. И. СОЛОДОВНИЧЕНКО,
глава Марьяновского муниципального района.
А. В. ЕФИМЕНКО,
председатель Совета Марьяновского муниципального района.**

Телеграммы в номер

Уважаемые марьяновцы, дорогие мои избиратели! Примите сердечные поздравления с самыми долгожданными и радостными праздниками – Новым годом и Рождеством Христовым!

Эти праздничные дни всегда связаны с надеждами на исполнение планов и заветных желаний, на обновление и достижение успеха.

Желаю, чтобы наступающий 2014 год стал годом созидательной и плодотворной работы, временем новых свершений. Счастья, здоровья, благополучия Вам и Вашим близким!

**Ваш Николай ВЕЛИЧЕВ,
депутат Законодательного Собрания Омской области.**

Дорогие марьяновцы! С наступающим Вас Новым годом и Рождеством! По заснеженным тропинкам, по дорожке ледяной, пусть везет большое счастье Лошадь добрая с собой, чтобы был весь год хорошим, чтоб сбывались все мечты, чтобы в сердце стало больше радости и теплоты!

ЗАО «База снабжения «Сибирская» и сеть магазинов «Кузя».

А НОВОСТИ

Пять одаренных

воспитанников получили стипендии главы муниципального района на традиционном отчетном концерте Детской школы искусств, который состоялся на прошлой неделе. В этот раз награды удостоились Глеб Режепа, Татьяна Медведева, Тимофей Тарасов, Егор Чистопрудов и Серафима Максюкова.

Около 20 детей

из Александровки и Малой Степнинки в возрасте от четырех до семи лет в этом году стали воспитанниками выездной школы, созданной педагогами Центра детского творчества. А на днях малыши вместе с родителями побывали на новогоднем утреннике, организованном специально для них.

Ожидая чудо

«В ожидании чуда» называется театрализованный праздничный концерт, который состоится 29 декабря в 15 часов в кино-досуговом центре «Аврора» для марьяновцев и гостей поселка. В его программе - выступления лучших творческих коллективов района.

На главную елку

страны отправилась юная жительница с. Шараповка Ульяна Русина. Поездка в Кремль стала для девочки поощрением за отличные успехи в учебе и участие в жизни школы.

Более 600

подарков от Губернатора Омской области Виктора Ивановича Назарова в канун Нового года получат дети из нашего района, имеющие ограниченные физические возможности, а также дети-сироты.

Елена СТАРОДУБЦЕВА.

А ВЛАСТЬ

Расширяя перспективы региона

**(Продолжение.
Начало на 1 стр.).**

Обсуждая тему областного бюджета 2014 года, Виктор Назаров отметил: «Я согласен с тем, что мы приняли напряженный бюджет – он на 75 процентов социально ориентирован. Предстоит тяжелый и сложный год. Есть разрыв доходов с расходами. Связано это с затратами по исполнению майских указов Президента (всего на них мы заложили 23,4 млрд. рублей) по повышению зарплат учителям и врачам. Но все ведь согласны, что учить и лечить наших детей должны профессионалы, получающие достойные деньги. Для улучшения бюджета нужно создавать предприятия, которые своими налоговыми отчислениями будут наполнять его».

Что планирует делать Правительство с омским метро? Каковы перспективы строительства нового аэропорта? Какие инвесторы намерены прийти в регион? На эти и другие вопросы, волнующие омичей и журналистов, Губернатор отвечал откровенно.

В нынешнем году Правительством области была проведена большая работа по позиционированию региона: это и презентация Прииртышья в Каннах, и в Министерстве иностранных дел России, где присутствовали 87 послов зарубежных стран, и поездки в Белоруссию и Китай. «Сегодня мы нарабатываем задел, который сработает через два-три года», - заметил Губернатор. Впрочем, первые результаты уже есть: 10 животноводческих комплексов строятся в области по белорусской технологии, а в Калачинске начнется производство сельскохозяйственной техники, причем 30 процентов комплектующих будут поставлять омичи, в Белоруссии открывает свое производство завод техуглерода. Проявили интерес к омскому солоду китайские инвесторы. Есть интерес и к омскому технопарку. Все эти проекты, конечно же, будут способствовать открытию новых рабочих мест и пополнению казны Прииртышья.

Подтвердил в этом году наш регион и свой статус культурной столицы Сибири. Красноречиво об этом говорит факт, что Омск стал третьим городом России, где будет открыт филиал Эрмитажа. Но это лишь только один штрих из культурной жизни региона.

Продолжение темы в следующем номере нашей газеты.

С Летучим Голландцем, Легкостью и Волчьим Взглядом

познакомилась наш корреспондент в преддверии Нового года

Визит в ОАО «Племенной конный завод «Омский» в приближающийся по гороскопу Год Лошади напрашивался сам собой, что, собственно, я и сделала, побывав в конно-племенной части хозяйства. На тот момент было еще утро, и главными операциями этого времени суток являлись очистка конюшен и кормление животных. А на улице в загонах уже резвились очень симпатичные жеребята.

Ветеринарный врач Елена Онкурова в здоровье Бравита, которому в скором будущем предстоят испытания, уверена.

Концепция неизменна

Общее поголовье лошадей в ОАО ПКЗ «Омский» насчитывает 300, из которых 250 пребывают непосредственно в конно-племенной части хозяйства. Ее работа строится в строго заданном цикле, включающем рождение животных, их выращивание, испытание и продажу. И как подчеркнула начальник конно-племенной части Л.К. Идрисова, концепция развития, определенная еще прежним руководителем хозяйства Виктором Александровичем Руппелем, память о котором незыблемо чтят, остается неизменной.

- Сокращения поголовья не произошло. На сегодняшний день в наличии порядка 150 лошадей русской рысистой породы, более 20 голов – орловской рысистой, остальные - тяжеловозные помеси и спортивные лошади различных возрастов. По производству русской породы и тяжеловозных лошадей мы функционируем как конный завод, а по орловской рысистой пока как племенной репродуктор. В планах – переход в статус конного завода и по ней. Очень надеемся, что года через три такое событие в нашей деятельности произойдет. Коллектив прикладывает к этому максимум стараний.

Заниматься разведением этой породы мы начали в 2000 году с четырех кобыл. В настоящее время располагаем уже маточным поголовьем в тринадцать голов, - поделилась перспективами дальнейшего развития Лейла Курбановна. Ну а в ранге первоочередных задач конно-племенной части ОАО ПКЗ «Омский» определено качественное испытание лошадей. Заниматься с животными начинают с двухлетнего возраста. Лошади, показывающие высокий класс резвости, испытываются по сроку и дальше. Очень показательным в этой деятельности был 2012 год. С различных престижных турниров привезено огромное количество призов и кубков. Не менее успешным стал и нынешний. На Всероссийском фестивале Орловского рысака, проходившем в июле в Омске в рамках традиционных соревнований Большого Сибирского круга, чистопородные рысаки Летучий Голландец и Легкость заняли второе и третье места. Призером в этих стартах был и русский рысак Волчий Взгляд, которому по возрасту уже девять лет, но он по-прежнему является самым резвым в этой породе по Сибири.

Безусловно, все достижения – это заслуга трудолюбивого, добросовестного коллектива. Различными видами работ занимаются в конно-племенной части 26 человек, пришедших сюда большей частью по зову сердца. И средний возраст их, как заметила начальник данного участка, не достиг еще и тридцати пяти лет. Однако есть и такие, кто отдал производству много лет. В их числе конюхи Евгений Лятинков, Василий Швайц, Виктор Кичигин, Людмила Штранина, Тереза Шевченко, Куралай Мальгельдинова, наездники Николай Передний, Алексей Колпаков, Андрей Демиденко, ветврач Елена Онкурова и другие.

Жеребята на прогулке.

По зову сердца

Старший тренер-наездник Николай Алексеевич Передний профессионально заниматься с лошадьми начал сразу же по окончании восьми классов. С той поры прошло больше четырех десятков лет, но в другой сфере себя ни разу не мыслил. Уже через пару лет для него подойдет время заслуженного отдыха, однако, как сам заметил, пока об этом и не помышляет. В арсенале специалиста огромное количество побед, одна из которых для наездников наиболее престижная – приз Дерби, выигранная им в 2011 году на лошади русской рысистой породы по кличке Венгрия. Является Передний постоянным участником соревнований Большого Сибирского круга, учрежденных шесть лет назад в городах Новосибирск, Красноярск, Барнаул, Абакан и Омск, пребывая в них все время в тройке лидеров.

А о своем питомце – русском рысаке по кличке Волчий Взгляд, отличающимся очень высокой резвостью, Николай Алексеевич может рассказывать не умолкая. И о том, что на нем поставлен рекорд в Омске, который до сих пор остается не превзойденным, и что в июле текущего года вновь стал на этой лошади призером. Продемонстрировал и потомство Волчьего Взгляда - прелестного девятимесячного жеребенка, названного Бравитом.

Это только небольшая частичка наград, которых удостоился в текущем году тренер-наездник Алексей Колпаков.

- На следующий год будем его заявлять к испытаниям, - говорит тренер-наездник Передний. Правда, конкурировать в соревновательных программах, по утверждению Николая Алексеевича, становится сложнее: все чаще в спор вмешиваются лошади американских пород, отличающиеся очень высокой резвостью. Но тем и интереснее, как считает мастер-профессионал.

Не менее титулованным в наградах является и другой тренер-наездник, также второй квалификационной категории, Алексей Игнатьевич Колпаков. Его привязанность к лошадям, а родом он из Конезавода, проявилась в раннем возрасте и переросла в профессию. По началу был задействован в цирковых программах – джигитовке, преодолении препятствий. В рысистом спорте с 2000 года. На доморощенном подготовленном орловце Летучий Голландец стал чемпионом в 2011 году в Новосибирске, а летом нынешнего года удостоился третьего места в розыгрыше кубка Губернатора Омской области. Подготовленные же им лошади-двухлетки, поставленные на Омском ипподроме, занимают самые высокие рейтинговые места.

А Елене Николаевне Онкуровой любовь к этим животным передалась от отца, Николая Лиджановича Онкурова, более сорока лет проработавшего в кончасти на маточном поголовье. Проживая тогда через дорогу от кончасти, девчонкой прибегала на конюшни и наблюдала за ними. Увлекалась и скачками, участвуя в различных местных турнирах.

(Окончание на 6 стр.).

[Факты]

• В беговом сезоне 2012 года лошади, рожденные в ОАО «Племенной конный завод «Омский» были испытаны на ипподромах Сибири в 110 выступлениях; в 2013-ом году – в 107 выступлениях.

• Наиболее яркие победители и призеры такие лошади, как Волчий Взгляд, Алгебра, Гранит, Летучий Голландец, Дочь Гастролера, Глория, Аргунь, Знатный Гость.

Анатолий Солодовниченко:

«Мы сделаем многое, если будем вместе...»

Вот и наступило время подводить итоги. По традиции редактор нашей газеты встретилась с главой района Анатолием СОЛОДОВНИЧЕНКО.

- Анатолий Иванович, с какими результатами завершает район год? Что удалось сделать в плане социально-экономического развития территории?

- Уходящий 2013-й год был богат и событиями, и добрыми делами. Начнем с базовой отрасли района – сельского хозяйства. Я искренне благодарен нашим земледельцам и животноводам, специалистам и руководителям сельскохозяйственных предприятий, главам крестьянско-фермерских хозяйств за их каждодневный, нелегкий труд. Несмотря на все сложности экономического характера и сюрпризы погоды, марьяновский хлебный каравай оказался увесистым, а собрано было, напомню, 145 тысяч тонн зерна, получена лучшая в регионе урожайность зерновых с одного гектара пашни – 21,8 центнера. Создан хороший задел и на следующий год. Должен отметить, что в нашем районе нет неиспользуемой пашни. Больше всех в области мы применяем минеральных удобрений. Эти факты говорят о высокой культуре земледелия, о добрых традициях в работе с землей.

Стабильно работают и животноводы. В этой отрасли тоже немало хороших новостей: например, в ЗАО «Знамя» начала работать вторая очередь мегафермы, пополнили количество крупного рогатого скота в Племзаводе «Овцевод», планируя в будущем расширить дойное стадо.

Хочу порадовать земляков и другими новостями. Прежде всего, есть результаты в решении ряда вопросов по обеспечению населения питьевой водой. Так, проходит государственную экспертизу проект строительства водопровода «Конезавод – Боголюбовка – Большая Роща». Прекрасно понимая, что предстоящее строительство – дело не одного года, Администрация района изыскала средства и выделила один миллион рублей на покупку техники для бесперебойного подвоза питьевой воды жителям Боголюбовского сельского поселения.

А для завершения строительства водонасосной станции в рабочем поселке, тем самым улучшая водоснабжение не только жителей Марьяновки, но и близлежащих сел, Администрация взяла кредит в сумме семь миллионов рублей. Кроме того, один миллион рублей вложен и в улучшение водоснабжения жителей южной стороны райцентра, эта часть поселка переведена на глубоководный водопровод. Продолжаются работы по строительству насосной станции в Березовке, стоимость проекта которой около шести миллионов рублей, а значит и для жителей Орловского сельского поселения не будет проблем с водоснабжением.

Благодаря участию в федеральных и областных программах, удалось выполнить большой объем работ по благоустройству и ремонту. Например, ремонт дороги по улице Омская в р. п. Марьяновка осуществлен по принципу софинансирования из средств областного и районного бюджетов. А в ремонте придомовых территорий райцентра есть доля софинансирования бюджета городского поселения. Осуществлено асфальтирование улиц в селе Орловка и поселке Москаленский за счет средств министерства сельского хозяйства и продовольствия Омской области и сельских поселений.

Продолжается капитальный ремонт 15 многоквартирных домов в рабочем поселке Марьяновка и двух - в Пикетном. Работы по ремонту кровли домов подходят к концу, а вот привести в надлежащее состояние их фасады удастся только с наступлением тепла. Такая задержка связана с поздним поступлением средств из Фонда реформирования ЖКХ. А доля района в этих работах – два миллиона четыреста тысяч рублей.

Должен отметить, что наметилась перспектива и в решении другой многолетней проблемы - в строительстве дороги на Малую Степнинку: пройдена цепочка подготовки проекта в регионе, теперь он находится в Правительстве России для утверждения на финансирование, а мы, естественно, в режиме ожидания.

- Интересно, а какие изменения в социально-экономическом развитии района Вас особенно порадовали?

- Конечно же, это перемены в сфере образования. Надеюсь, что со мной согласятся многие: в уходящем году заметно изменились условия пребывания детей как в школах, так и в детских садах района. Отремонтированы все крыши, мы ушли от мягкой кровли. Занялись отоплением, установкой стеклопакетов. Причем, особенно важно, что комитет по образованию вовремя и грамотно отчитывается за каждый потраченный рубль, выделенный на модернизацию. А за качественные работы удается получить и больше средств. Руководитель комитета по образованию Ольга Валерьевна Ходюк использует любую возможность, чтобы привлечь в район дополнительные средства. Например, участие в программе «Доступная среда», а на нее было выделено четыре миллиона рублей, позволило отремонтировать в школах райцентра дверные проемы, полы на первых этажах.

(Окончание на 12 стр.).

Открытие дополнительной группы в Шараповском детском саду.

Традиционно в День народного единства в районе чествуют людей труда.

Пять молодых семей получили сертификаты на денежные выплаты для покупки или строительства жилья.

С Летучим Голландцем, Легкостью и Волчьим Взглядом

познакомилась наш корреспондент в преддверии Нового года

(Окончание. Начало на 4 стр.).

Однако, мечтала об ином: ей всегда хотелось, чтобы любимые лошадки не болели. Собственно, этому и посвятила свою жизнь. Закончив в 1988 году Омский ветеринарный институт, вернулась в родной поселок. Профессиональные азы первоначально постигала на местной свиноферме, а в конно-племенную часть перешла в 2004-ом, где и трудится успешно по сей день. Добросовестное отношение Елены Николаевны Онкуровой к своим должностным обязанностям было отмечено занесением ее фамилии на Доску Почета в областном управлении ветеринарии, а в текущем году – на районную Доску Почета.

Предана этим умным, прекрасным животным уже много-много лет, как впрочем и производству в целом, руководитель конно-племенной части Лейла Курбановна Идрисова. Характер, повадки лошадей она хорошо изучила еще будучи пастухом табунов по прежнему месту жительства в Казахстане. А с 1995-го обосновалась в п. Конезаводский. Переезд именно сюда был для нее намеренным. Случалось бывать раньше, и увиденное впечатлило. Начинала конюхом. Получив образование в Омском сельскохозяйственном техникуме, а затем и в Аграрном университете по специальности «Зоотехния», работала в течение семи лет зоотехником-селекционером, а с 2007-го возглавляет конно-племенную часть хозяйства.

Любовь к лошадям определила профессию Лейлы Идрисовой, начальника конно-племенной части ОАО ПКЗ «Омский». Фото из семейного архива.

Огромное количество призовых мест принес старшему тренеру-наезднику Николаю Переднему русский рысак Волчий Взгляд - сильнейшая лошадь Сибири.

Еще три года назад Лейлу Идрисову можно было увидеть и выступающей на конно-спортивных соревнованиях. Являясь наездником второй категории, постоянно в них участвовала. Говорит, что очень хочется это сделать и сейчас, да только времени на все не хватает. Но она всегда переживает за своих коллег, радуется их успехам. Замечу, что достигаются такие результаты не без участия Лейлы Курбановны Идрисовой.

Предновогодний визит на конюшню совершила Галина ГЕННАДЬЕВА. Фото автора.

Есть традиция добрая...

Одиннадцатое декабря стало особенным для Максима Александрова из Орловки, Артема Сычева из Голенков, Вероники Корнеевой из Овцевода и Георгия Шуплецова из Марьяновки: в преддверии Дня Конституции во время мероприятия, посвященного 20-летию принятия Основного Закона РФ, им были торжественно вручены паспорта гражданина Российской Федерации.

Церемонию вручения российского паспорта провела инспектор территориального пункта УФМС России по Омской области в Марьяновском районе Елена Чистенко. С важным событием в жизни ребят поздравила председатель территориальной избирательной комиссии Наталья Мышкова, вручив Основной Закон Российской Федерации – Конституцию.

С напутственными словами к юным гражданам нашей страны обратился член Союза писателей России, поэт и журналист Геннадий Тарасов, подарив каждому из ребят сборник своих стихов.

Особенно тепло и сердечно прозвучали поздравления Виктории Шуплецовой от имени родителей ребят.

Организовали и провели это мероприятие работники детской библиотеки Светлана Дзына и Лариса Штырфунова. А торжественное вручение паспорта гражданина РФ юным жителям района давно уже стало доброй традицией.

Виктории Шуплецовой особенно приятно было поздравить ребят, ведь паспорт получил и ее сын.

[Факты]

107 школьников

района побывают в этом году на Губернаторской елке. А на муниципальных новогодних праздниках, которые проходят на этой неделе в КДЦ «Аврора», повеселятся более 1300 учащихся школ с первого по четвертый класс. Все ребята получат подарки от главы района.

А ОДНА СТРАНА, ОДНА КОМАНДА!

На эстафете Олимпийского огня

побывали и юные марьяновцы

Как известно, 9 декабря Омск принимал эстафету Олимпийского огня. Увидеть это удалось и воспитанникам Марьяновской детско-юношеской спортивной школы. Этот день стал для них незабываемым, он надолго сохранится в памяти каждого участника мероприятия.

Уже в 9 часов наша дружная команда вместе с омичами песнями и танцами встречала Олимпийский факел на железнодорожном вокзале, и таким образом первая встреча получилась теплой и радостной.

Затем ребята отправились на стадион «Авангард», где также собралось множество людей. Появление Олимпийского огня на стадионе в этот морозный день словно согрело всех присутствующих. Детям раздавали яркие, красочные флажки, что еще больше создавало атмосферу настоящего праздника!

Но пожалуй самым запоминающимся для юных марьяновцев стал Олимпийский дом, обустроенный на площади перед торговым центром «Континент» и ставший одним из ключевых этапов эстафеты. Здесь абсолютно всем устроили теплый прием, угощая гостей горячим чаем. А благодаря аттракциону с 3Д-очками каждый смог увидеть и даже почувствовать, что ощущают атлеты во время соревнований. Предоставлялась и уникальная возможность записать для олимпийцев свои напутствия и пожелания в видеоформате, которые, возможно, помогут кому-то в самой трудной ситуации выстоять и продолжить бой за честь нашей страны. Мы смогли и проверить свои знания об Олимпиаде участием в викторине. Последним интересным этапом внутри Олимпийского дома являлся «Инстаграм Олимпийской сборной России», где каждый мог сфотографироваться и выложить свое фото в социальные сети. За время пребывания в этом шатре ребята собирали купоны, которые затем обменивали на небольшие призы: различные наклейки и магниты.

Одним словом, эта поездка принесла юным спортсменам массу впечатлений и пробудила в душе патриотизм, ведь спортивные результаты зависят и от поддержки болельщиков. И мы будем всем сердцем болеть за наших олимпийцев, так как мы – одна большая семья, мы – одна страна, мы – одна команда!

Анастасия ДЕМЧЕНКО, юнкор. Фото Полины КАЛИЖНИКОВОЙ.

Языком цифр

● **Более 8000 пенсионеров** района получают пенсию по линии Пенсионного фонда РФ. При этом УПФР в Марьяновском районе осуществляет пенсионное обеспечение 913 граждан, проживающих в других государствах.

● **2390 жителей района** получают ежемесячные денежные выплаты и дополнительное ежемесячное материальное обеспечение.

● **1055 человек**, проживающих в районе, получают доплату по линии Пенсионного фонда. Социальная доплата устанавливается всем неработающим пенсионерам, чей совокупный доход ниже прожиточного минимума пенсионера в регионе.

● **Все взрослое население района**, это более 28000 человек, в том числе 6757 детей, стали участниками системы обязательного пенсионного страхования. Пенсионный фонд РФ открывает каждому гражданину индивидуальный лицевой счет, на котором учитываются все сведения, необходимые для установления пенсии.

● **У более чем 12 000 человек** формируется накопительная часть трудовой пенсии, средства которой отражаются в специальной части их индивидуальных лицевых «пенсионных счетов».

● Пенсионный фонд РФ **взаимодействует с 242 работодателями и 497 предпринимателями.**

● **1450 сертификатов** выдано на получение материнского (семейного) капитала – меры государственной поддержки российских семей, в которых после 1 января 2007 года появился второй или последующий ребенок. При этом более 500 семей уже воспользовались материнским капиталом для погашения жилищных кредитов и займов, строительства и приобретения жилья, на обучение детей, на накопительную часть трудовой пенсии.

● **935 человек** уже стали участниками Программы, которая дает возможность каждому гражданину, зарегистрированному в российской системе обязательного пенсионного страхования, увеличить свою будущую пенсию за счет собственных добровольных взносов на накопительную часть пенсии и софинансирование со стороны государства и работодателей.

● Являясь полноправным членом Международной ассоциации социального обеспечения (МАСО) и Международной ассоциации пенсионных и социальных фондов (МАПСФ), Пенсионный фонд Российской Федерации осуществляет практическую реализацию **13 международных договоров** в области пенсионного обеспечения.

А ВНИМАНИЮ ПРЕДПРИНИМАТЕЛЕЙ

Уплатите взносы!

В нынешнем году индивидуальные предприниматели, главы крестьянских (фермерских) хозяйств, адвокаты, нотариусы и лица, занимающиеся частной практикой, обязаны уплатить на обязательное пенсионное страхование взносы в фиксированном размере, которые рассчитываются из тарифа 26% и двукратного минимального размера оплаты труда (МРОТ). С учетом того, что размер МРОТ в этом году составляет 5205 рублей, годовая сумма платежа на формирование будущей пенсии составляет 32 479 руб. 20 коп. Расчет размера взносов на обязательное медицинское страхование в этом году не изменился. С учетом увеличения МРОТ годовой платеж составляет 3 185 руб. 46 коп.

Специалисты Управления Пенсионного фонда разослали каждому предпринимателю уведомление и квитанции, в которых указаны назначение платежа. Оплатить их можно в любом банке через оператора или терминал. Также квитанции распечатать можно с сайта Омского отделения ПФР (раздел «Самозанятому населению»).

Чтобы увидеть суммы начисленных и уплаченных платежей, можно зарегистрироваться в «Личном кабинете предпринимателя» на сайте отделения.

Уплатить взносы необходимо до 31 декабря 2013 года.

Страховые взносы, уплаченные после указанной даты, будут считаться недоимкой с начислением пени в размере 1/300 ставки рефинансирования ЦБ РФ.

По всем возникающим вопросам Вы можете обратиться лично по адресу: р. п. Марьяновка, ул. Пролетарская, 51, каб. 9 или позвонить по телефону 2-19-79.

В День открытых дверей

В общероссийский день приема граждан в Управлении Пенсионного фонда района состоялся и День открытых дверей, гостями которого стали социальные партнеры. Ознакомительная экскурсия, новеллы пенсионного законодательства, программа софинансирования пенсий – все это вызвало неподдельный интерес присутствующих.

Прием граждан прошел в порядке «живой очереди», без предварительной записи, по всем вопросам, касающихся как пенсионного обеспечения, так и обязательного пенсионного страхования.

А СЛОВО - РУКОВОДИТЕЛЮ

Коллектив Управления Пенсионного фонда РФ в Марьяновском районе.

«Самое ценное – люди»...

В минувшее воскресенье 23-ю годовщину со дня своего образования отметил Пенсионный фонд России. В эту единую систему управления средствами обязательного пенсионного страхования, в крупнейшую государственную и финансовую структуру, оказывающую услуги в области пенсионного и социального обеспечения, входит и Управление Пенсионного фонда РФ в Марьяновском районе.

Люди – самое ценное, что есть в Управлении Пенсионного фонда нашего района. А начиналось все со службы уполномоченных, которую в 1991 году возглавила Валентина Ивановна Кибардина, через десять лет ставшая начальником Управления. Это она набирала новый коллектив, искала помещение, закупала оборудование. Из отдела социальной защиты населения перешел целый ряд квалифицированных специалистов, занимающихся назначением и выплатой пенсий, среди которых были Нина Васильевна Смирнова, Людмила Тимофеевна Полякова, Зоя Викторовна Никитенко, Наталья Геннадьевна Демина, Тамара Дмитриевна Уфимцева, Наталья Ивановна Коныженкова, Татьяна Ивановна Радченко, а также главный бухгалтер Рабига Шунгуловна Тынысова и экономист Лариса Валерьевна Першина.

В это же самое время в коллектив Управления влились Ирина Константиновна и Алексей Феногенович Трусенко, Анатолий Александрович Попков, Наталья Николаевна Сотник, Татьяна Юрьевна Боровикова и Сергей Александрович Тимошенко.

За прошедшие 10 лет в коллектив Управления пришли Любовь Алексеевна Коваленко, Татьяна Ивановна Анисимова, Нина Андреевна Гейслер, Олеся Сергеевна Мальцева, Елена Юрьевна Мазурок, Наталья Викторовна Шевченко, Владимир Петрович Деньгин, Татьяна Валерьевна Шерканова, Татьяна Викторовна Шульц, Ирина Николаевна Кундра, Татьяна Константиновна Сердюкова, Наталья Анатольевна Шевцова, Юлия Ивановна Большакова, Елена Владимировна Федоренко, Олег Вячеславович Зырянов, Евгения Валерьевна Губанкова, Асемгуль Вагисовна Бешимова, Виктор Иванович Солодовниченко, Ольга Сергеевна Черемнова, Елена Леонидовна Дубровина, Светлана Ильинична Петрова.

Шли годы, коллектив пополнялся новыми специалистами. Сейчас здесь трудятся 28 человек.

Одним из самых старейших специалистов Управления является Нина Васильевна Смирнова. В 1975 году совсем молоденькой девчонкой пришла она работать в отдел социальной защиты, пройдя путь от рядового инспектора до начальника отдела назначения, перерасчета, выплаты пенсий и оценки пенсионных прав застрахованных лиц. В настоящее время Нина Васильевна вот уже более года, после ухода на заслуженный отдых, вновь работает на своем привычном месте в клиентской службе и продолжает передавать бесценный опыт молодым специалистам.

За прошедшие годы в коллектив пришли молодые, энергичные и грамотные специалисты. Так сложилась единая команда, способная выполнять любые задачи, поставленные перед Пенсионным фондом. А на сегодняшний день их немало: это и оказание государственных услуг, и внедрение новых технологий и новых программ, и информирование страхователей о состоянии их лицевого счета, и сбор индивидуальных сведений, и выплата материнского (семейного) капитала, и многое другое.

Менялось законодательство. Менялась структура Пенсионного фонда, на смену службе уполномоченных пришли группа персонифицированного учета, администрирования страховых взносов и взыскания недоимки; отдел назначения, перерасчета, выплаты пенсии и оценки пенсионных прав застрахованных лиц; финасово-экономическая группа. В несколько раз увеличился объем выполняемой работы и экономической нагрузки на специалистов, а значит, и ответственность за своевременное и качественное ее исполнение. Но ни одна служба, ни один компьютер, не сможет работать без хорошо обученного, грамотного, подготовленного человека. Именно такие люди и трудятся в коллективе.

Виктор ТИМОШЕНКО,
начальник ГУ-УПФР
в Марьяновском районе.

[Факты]

• В этом году двое специалистов Управления отметили свой 55-летний юбилей, это Наталья Николаевна Сотник и Елена Леонидовна Дубровина, которые хоть и стали пенсионерами, но продолжают свою трудовую деятельность в коллективе.

• В Управлении не забывают и про пенсионеров, которые работали здесь - Валентине Ивановне Кибардиной, Рабиге Шунгуловне Тынысовой, Людмиле Тимофеевне Поляковой, Татьяне Ивановне Радченко, Зое Викторовне Никитенко и Нине Андреевне Гейслер.

Обещанного после Нового года ждут!

Под бой курантов мы не только загадываем желания, но и даем себе обещания. Мы спросили наших читателей: а вы что пообещали себе сделать в Новом году?

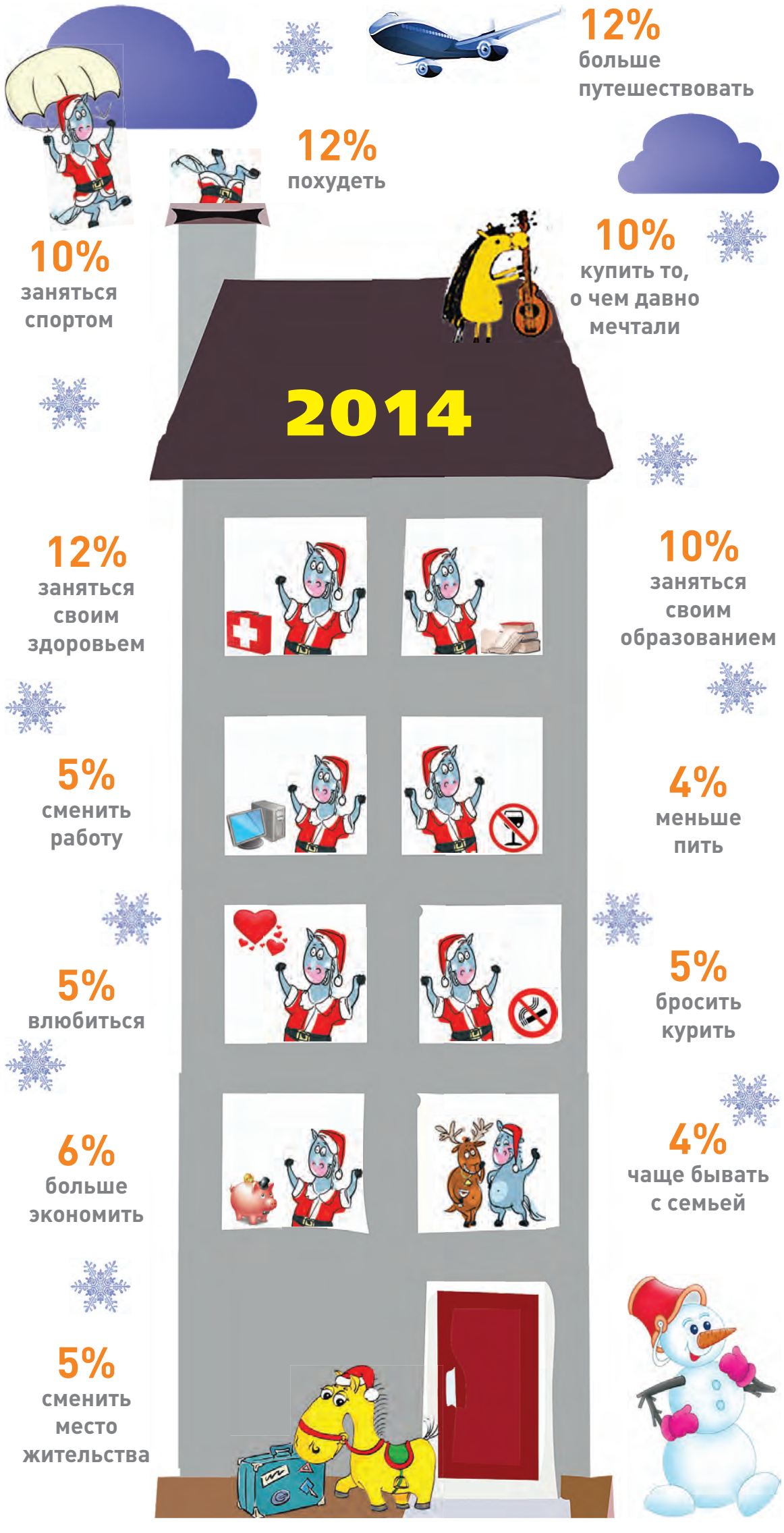

Мечты сбываются

Как известно, Новый год – самый таинственный и сказочный праздник, когда все ждут исполнения желаний и неожиданных приятных сюрпризов. Сегодня своими новогодними мечтами и пожеланиями поделились воспитанники Марьяновского детского сада № 2.

Катя ГИЛЛИХ, 5 лет:

- Мечтаю получить в подарок волшебную палочку и карету, как у Золушки. Кстати, надо маме напомнить, чтобы не забыла мне купить красивое платье.

Даниил СТРИЖЕНКО, 6 лет:

- В Новый год хочу получить в подарок ноутбук или планшет. А своему другу Тимофею желаю, чтобы подарили модельку машинки для его коллекции. С нетерпением жду утренника в детском саду, где мы будем танцевать танец огня. А дома я надену костюм медведя.

Арина и Кристина ГААР, 6 лет:

- Мы всегда играем вместе, поэтому подарками от Деда Мороза тоже поделимся друг с другом. Наши мечты – это игрушечный пингвиненок, машинка, ноутбук и красивая лошадка-качалка. Братику Диме обязательно подарят новый конструктор «Лего – Звездные войны», который он будет собирать тоже вместе с нами. Для мамы мы попросили бусы и кольцо, а для бабушки – красивое платье. Всей нашей семье мы хотим пожелать счастья в Новом году.

Антон НЕБЫВАЙЛОВ, 5 лет:

- Очень люблю крокодилов и динозавров, поэтому у меня будет костюм крокодила, а в подарок хочу получить настольную игру про динозавров. Новый год очень жду, а особенно нравится большая красивая елка.

Кристина ТАРАСОВА, 6 лет:

- Хочется получить в подарок от Деда Мороза замок для моей любимой куклы – принцессы Рапунцель. А для мамы и бабушки – электровеник и мультиварку, чтобы у них было меньше забот по дому. С нетерпением жду новогоднего утренника в садике, где мы с девочками будем танцевать волшебный танец со свечами.

Назар ДАВЫДОВ, 5 лет:

- Новогодний праздник люблю за елку и яркие игрушки на ней, жду утренника в садике, на котором буду гномиком. А у Деда Мороза я попросил скейтборд.

Даша ВОЛКОВА, 6 лет:

- В Новом году я мечтаю научиться играть на гармошке, которую я попросила у Деда Мороза в подарок. А для братика Ванечки – машинку, чтобы быстро ездила. Желаю, чтобы мама с папой всегда жили дружно, а праздник получился радостным и веселым.

Опрос провела Елена СТАРОДУБЦЕВА.

Участники нынешнего конкурса «Учитель года».

Такие подарки - всегда радость!

Признание

Завершающийся год в системе образования района ознаменовался сразу двумя муниципальными конкурсами «Учитель года» и «Воспитатель года», торжественное закрытие которых состоялось на днях с вручением наград победителям и призерам.

Финальная церемония для всех участников этого мероприятия была по-особому приятной и памятной. Ведь нынешний конкурс «Учитель года» является уже двадцатым. И прежде чем узнать имя победителя, а за это звание поборолись пять претендентов, взору были представлены лидеры всех предыдущих лет.

- Даже по истечении такого длительного срока я по–прежнему с особой теплотой вспоминаю о своем участии в этом конкурсе, давшем возможность самоутвердиться и профессионально развиваться. За победу меня наградили наручными часами и путевкой в санаторий. А еще я удостоилась чести представлять наш район в области, где очень старалась и не подвела, доказав, что мы – лучшие, - поделилась воспоминаниями Людмила Андреевна Косенчук – победитель первого конкурса 1991 года, ветеран педагогического труда Марьяновской средней школы №3.

Районный конкурс «Воспитатель года» проводился в девятый раз. Присутствующие в зале также тепло поприветствовали всех его победителей. И вот наступает самая волнительная минута – на сцене участники нынешнего конкурса: Людмила Анатольевна Верченко – филолог Москаленской средней школы с первой квалификационной категорией и стажем преподавания 16 лет, Анна Викторовна Горячкина – учитель начальных классов МСШ №1, имеющая высшую категорию и 23 года стажа, Елена Александровна Кудаева из Орловской средней школы, также учитель начальных классов, работающая 17 лет и имеющая первую квалификационную категорию, Наталья Петровна Павшенко – математик Боголюбовской средней школы с первой категорией и стажем педагогической деятельности 30 лет, Светлана Вилисовна Терехина – учитель музыки Марьяновской средней школы №2, с первой категорией и стажем 26 лет, и опытные воспитатели-стажисты: Елена Анатольевна Марова из Конезаводского детского сада, Елена Владимировна Панькова из Марьяновского №4, Марина Владимировна Семенова из Москаленского.

- Как видите, все они разные: преподают разные предметы, работают в разных школах и дошкольных учреждениях, но их объединяет творческий подход к делу и безмерная любовь к профессии, которую они считают самой лучшей на земле, - именно так представили конкурсантов ведущие программы Елена Анатольевна Якушенко из Центра детского творчества и Андрей Анатольевич Попов из Марьяновской средней школы №1.

А доказывать свое педагогическое мастерство им пришлось в ходе нескольких дней конкурсных испытаний. Претенденты на победу проводили мастер-классы и открытые занятия в совершенно незнакомых аудиториях, вели диалоги с ребятами на самые разные темы и дискутировали друг с другом о принятом законе «Об образовании в Российской Федерации». Лучше всех прошла все этапы Людмила Анатольевна Верченко из Москаленской школы, удостоившаяся звания «Учитель года» и главного символа конкурса – пеликана. Участие в церемонии награждения приняли и индивидуальные предприниматели, оказавшие спонсорскую поддержку в проведении профессионального педагогического конкурса - Анатолий Адольфович и Ирина Васильевна Бааль, Виталий Геннадьевич и Олеся Анатольевна Мингалевы, Александр Викторович Мецлер и Галина Леонидовна Лесовская. Помимо цветов, призов, дипломов все участники муниципального конкурса получили соответствующие сертификаты.

Галина ТАРАСОВА.
Фото автора.

Дипломом за второе место председатель Совета района А. В. Ефименко награждает А. В. Горячкину.

Приветствие победителя первого конкурса Л. А. Косенчук.

Главный символ конкурса - пеликан глава района А. И. Солодовниченко вручает победителю Л. А. Верченко.

Мнение

Ольга Васильевна АГЛЯМОВА,
учитель Марьяновской средней школы №1,
победитель конкурса «Учитель года» в 1999 году:

- Подобное мероприятие дает возможность педагогам самореализовываться, самоутверждаться, знакомиться с творческими личностями, перенимать передовой опыт коллег. Это конкурс подлинного мастерства, и я уверена, что он себя никогда не изживет.

ПОНЕДЕЛЬНИК, 30 ДЕКАБРЯ

«ПЕРВЫЙ КАНАЛ»

06.00 Телеканал «Доброе утро»
10.00 Новости
10.05 «Контрольная закупка»
10.35 «Женский журнал»
10.45 «Жить здорово!» (12+)
11.55 «Модный приговор»
13.00 Новости
13.15 «Время обедать!»
14.00 «Доброго здоровьица!» (12+)
14.45 «Истина где-то рядом» (16+)
15.00 Другие новости
15.25 «Понять. Простить» (16+)
16.00 Новости
16.15 «Они и мы» (16+)
17.10 «В наше время» (12+)
18.00 «Наедине со всеми». Программа Юлии Меньшовой
19.00 Вечерние новости
19.40 «Давай поженимся!» (16+)
20.50 «Поле чудес». Новогодний выпуск (16+)
22.00 «Время»
22.30 «Клуб веселых и находчивых». Высшая лига. Финал (16+)
01.10 «ДЬЯВОЛ НОСИТ PRADA» (16+)

«РОССИЯ 1»

06.00 «Утро России»
06.07, 06.35, 07.07, 07.35, 08.07, 08.35, 09.07, 09.35 «Вести – Омск. Утро»
10.00 «НЕПУТЕВАЯ НЕВЕСТКА» (12+)
12.00 «Вести»
12.30 «Местное время. Вести – Сибирь»
12.50 «Вести. Дежурная часть»
13.00 «НЕПУТЕВАЯ НЕВЕСТКА» (12+)
15.00 «Вести»
15.30 «Местное время. Вести – Омск»
15.45 «Смеяться разрешается»
16.50 «ЛЮБОВЬ В БОЛЬШОМ ГОРОДЕ» (12+)
18.40 «ЛЮБОВЬ В БОЛЬШОМ ГОРОДЕ-2» (12+)
20.40 «Местное время. Вести – Омск»
21.00 «Вести»
21.45 «Спокойной ночи, малыши!»
22.00 «ОДИНОКИЕ СЕРДЦА» (12+)
01.50 «ВАСИЛЬКИ ДЛЯ ВАСИЛИСЫ» (12+)

«СТС»

06.00 «Винни-Пух идет в гости». «Винни-пух и день забот» (0+)
06.50 «Пингвиненок Пороро» (6+)
07.00 «Смешарики» (0+)
07.30 «Дюймовочка и Мороз Иванович». «Новогодняя сказка» (0+)
08.40 «6 кадров» (16+)
09.30 «ДЖЕК РИЧЕР» (16+)
12.00 «ВОРОНИНЫ» (16+)
14.30 Шоу «Уральских пельменей». Снегодяи» (16+)
15.45 Шоу «Уральских пельменей». Борода измята» (16+)
18.30 «ВОРОНИНЫ» (16+)
19.00 Юбилейный концерт Михаила Задорнова, 1-я часть (16+)
21.00 Шоу «Уральских пельменей». Снегодяи, 1-я часть» (16+)
23.40 «6 кадров» (16+)
00.30 «Кино в деталях» с Федором Бондарчуком» (16+)
01.30 «6 кадров» (16+)

«РЕН ТВ - ОМСК»

05.00 «ПОСЛЕДНЯЯ МИНУТА» (16+)
07.00 «Омск здесь» (16+)
07.30 «Званый ужин» (16+)
08.30 «Новости 24» (16+)
09.00 «Званый ужин» (16+)
12.30 «Омск здесь» (16+)
13.00 «Званый ужин» (16+)
18.00 «Верное средство» (16+)
19.00 «Омск здесь» (16+)
19.30 «Военная тайна» с Игорем Прокопенко» (16+)
21.30 «Территория заблуждений» с Игорем Прокопенко» (16+)
23.30 «МИНЫ В ФАРВАТЕРЕ» (16+)

«НТВ»

06.00 «НТВ утром»
08.35, 10.20 «ВОЗВРАЩЕНИЕ МУХТАРА» (16+)
10.00 «Сегодня»
10.55 «До суда» (16+)
11.55 «Суд присяжных» (16+)
13.00 «Сегодня»
13.25 «Суд присяжных. Окончательный вердикт» (16+)
14.35 «Дело врачей» (16+)
15.30 «Обзор. Чрезвычайное происшествие»
16.00 «Сегодня»
16.25 «Прокурорская проверка» (16+)
17.40 «Говорим и показываем» (16+)
18.30 «Обзор. Чрезвычайное происшествие»
19.00 «Сегодня»
19.30 «ГОРЮНОВ» (16+)
23.15 «Сегодня. Итоги»
23.35 «ЗИМНИЙ КРУИЗ» (16+)
01.35 «ПРО ЛЮБОВЬ» (16+)

«12 КАНАЛ»

06.00 «Новое утро» (6+)
09.00, 13.00, 15.10, 19.40, 23.25 Метеослужба
09.05, 00.55 «Необыкновенные судьбы» (16+)
10.00, 17.25 «С ДНЕМ РОЖДЕНИЯ, КОРОЛЕВА!» (16+)
11.00 «Спортивный регион»
11.25 «Живая история»
11.45 «Живое дело»
12.40 «Вера и слово»
13.05 «100 вопросов к взрослому» (6+)
14.00, 17.00 «Час новостей»
14.15, 00.00 «ТАТЬЯНИН ДЕНЬ» (12+)
15.15, 05.10 «Час суда» (16+)
16.05 «Территория призраков» (16+)
18.25 «Познавалка». Детская программа
19.05 «Автостандарт»
19.30 «Благовест»
19.50, 01.50 «Происшествие» (16+)
20.00 «Час новостей». Прямой эфир
20.20, 23.50, 02.20 «Иначе говоря» (16+)
20.30, 02.30 «На равных»
20.50, 02.50 «Рекомендуем...»
21.10 Телегид, Семейный лекарь (12+)
21.30 «ЖЕНИТЬБА БАЛЬЗАМИНОВА»
23.30, 02.00 «Час новостей» (16+)

«ТВ ЦЕНТР»

05.55 «КАРНАВАЛ» (12+)
09.00, 10.50 «КАРЬЕРА ДИМЫ ГОРИНА»
10.30, 13.45, 20.00 «Дай дорогу!» (16+)
10.40, 14.10, 19.05, 19.50, 20.50 «Бюро погоды» (16+)
11.25 «Постскриптум» (16+)
12.30 «В центре событий» (16+)
13.30, 18.50 «Звездные звери» (16+)
13.55, 19.30, 20.30 «Новости» (16+)
14.15, 16.50 «ИЩИТЕ ЖЕНЩИНУ» (12+)
16.30, 23.00 События
17.40 Премьера. «Тайны нашего кино. «Ищите женщину» (12+)
18.10 «Петровка, 38»
18.30 «Город новостей»
19.10, 19.55 «Омск сегодня» (16+)
19.20, 20.20 «Жесть» (16+)
21.00, 23.20 «НОВОГОДНИЙ ПЕРЕПОЛОХ» (16+)
01.10 «ВЕЧЕРА НА ХУТОРЕ БЛИЗ ДИКАНЬКИ» (12+)

ВТОРНИК, 31 ДЕКАБРЯ

«ПЕРВЫЙ КАНАЛ»

06.00 Телеканал «Доброе утро»
10.00, 13.00, 16.00 Новости
10.05 «Контрольная закупка»
10.35 «Женский журнал»
10.45 «Модный приговор»
11.40 «В наше время» (12+)
13.20 Легендарное кино в цвете. «Золушка»
14.40 «КАРНАВАЛЬНАЯ НОЧЬ»
16.15 «ЕЛКИ» (12+)
17.40 «ИВАН ВАСИЛЬЕВИЧ МЕНЯЕТ ПРОФЕССИЮ»
19.10 «ИРОНИЯ СУДЬБЫ, ИЛИ С ЛЕГКИМ ПАРОМ!»
22.15 Проводы Старого года
00.55 Новогоднее обращение Президента Российской Федерации В. В. Путина
01.00 Новогодняя ночь на «Первом»

«РОССИЯ 1»

06.50 «ЧАРОДЕИ»
09.35 «ДЕВЧАТА»
11.20 Премьера. «Лучшие песни – 2013».
12.50 «ЛЮБОВЬ В БОЛЬШОМ ГОРОДЕ-2» (12+)
14.30, 15.20 «ЕЛКИ-2»
15.00 «Вести»
15.20 «ЕЛКИ-2» (12+)
16.40 Премьера. «Короли смеха». (12+)
18.25 «ДЖЕНТЛЬМЕНЫ УДАЧИ»
19.55 «БРИЛЛИАНТОВАЯ РУКА»
21.35 «ТРИ БОГАТЫРЯ»
23.20 «Новогодний парад звезд»
00.55 Новогоднее обращение Президента Российской Федерации В.В. Путина
01.00 Новогодний «Голубой огонек-2014»

«СТС»

06.00 «Зимовье зверей». «Новогоднее путешествие». «Дед Мороз и лето» (0+)
06.50 «Пингвиненок Пороро» (6+)
07.00 «Смешарики» (0+)
07.30 «Трое из Простоквашино». «Каникулы в Простоквашино». «Зима в Простоквашино» (0+)
08.40 «6 кадров» (16+)
09.30 Шоу «Уральских пельменей». Борода измята» (16+)
12.10 «6 кадров» (16+)
13.30 «ВОРОНИНЫ» (16+)
14.30 Юбилейный концерт Михаила Задорнова (16+)
18.30 «ВОРОНИНЫ» (16+)
19.30 Шоу «Уральских пельменей» Снегодяи» (16+)
20.55 Шоу «Уральских пельменей». Снега и зрелищ!» (16+)
22.55 Шоу «Уральских пельменей». Елочка, беги! 1-я часть» (16+)
23.55 «Новогоднее обращение Президента Российской Федерации В. В. Путина» (0+)
00.00 Шоу «Уральских пельменей». Елочка, беги!, 2-я часть» (16+)
01.00 Юбилейный концерт Михаила Задорнова, 2-я часть (16+)

«РЕН ТВ - ОМСК»

05.00, 09.40 «МИНЫ В ФАРВАТЕРЕ» (16+)
07.45 «Нас не оцифруешь» (16+)
18.00 «Легенды Ретро FM» Лучшее (16+)
23.55 Новогоднее обращение Президента Российской Федерации В. В. Путина
00.00 «Легенды Ретро FM» Лучшее (16+)

«НТВ»

05.55 «БРАЧНЫЙ КОНТРАКТ» (16+)
08.00 «Сегодня»
08.15 «Ты не поверишь!» (16+)
08.35, 10.20 «ВОЗВРАЩЕНИЕ МУХТАРА» (16+)
10.00 «Сегодня»
10.55, 13.25 «ВОЛКОДАВ» (12+)
13.00 «Сегодня»
14.00, 16.20 «НАЗНАЧЕНА НАГРАДА» (12+)
16.00 «Сегодня»
18.10 «АЛМАЗ В ШОКОЛАДЕ» (12+)
20.05 «ПРАЗДНИК ВЗАПЕРТИ» (16+)
21.40, 00.00 «THE BEST – лучшее». Новогоднее шоу на НТВ (12+)
23.55 Новогоднее обращение Президента Российской Федерации В. В. Путина
00.20 Премьера. «Ээхх, разгуляй!» (16+)
03.55 «Давайте мириться!». Новогоднее музыкальное шоу (16+)

«12 КАНАЛ»

06.00 «Новое утро» (6+)
09.00, 11.50, 16.35, 19.50, 22.50 Телемаркет. Телегид. Метеослужба
09.05 «Засекреченная любовь» (16+)
09.55, 16.55, 02.30, 03.50 Метеослужба
10.00, 17.30 «С ДНЕМ РОЖДЕНИЯ, КОРОЛЕВА!» (16+)
11.00, 14.00, 17.00 «Час новостей» Прямой эфир
11.10 «На равных»
11.30 «Рекомендуем...»
12.00 Мультфильмы «Голубая стрела»
12.25 «ТРИ ОРЕШКА ДЛЯ ЗОЛУШКИ»
14.15 «СВЕТЛОЕ РОЖДЕСТВО» (12+)
16.40 «Морозики - морозки»
18.30 «МИ-12» (12+)
18.55 «Новогодние истории»
19.40 «Дом.com»
20.00 «Час новостей» (16+)
20.25 «Местные жители»
21.00 «Я иду искать»
21.30 «СНЕЖНАЯ СКАЗКА» (12+)
22.55 «Здравствуй, Жора, Новый год!» Праздничная программа «12 канала» (16+)
23.55 Новогоднее поздравление Губернатора Омской области Назарова В. И.
00.05 Легенды Ретро FM (12+)

«ТВ ЦЕНТР»

04.35 «НОВОГОДНИЙ ПЕРЕПОЛОХ»
08.20 Мультфильм «Дед Мороз и лето»
08.40 «МЫ С ВАМИ ГДЕ-ТО ВСТРЕЧАЛИСЬ» (12+)
10.30, 13.30, 20.00, 21.00 «Новости» (16+)
10.50, 13.50, 20.20, 21.20 «Бюро погоды» (16+)
11.00 «ВЕЧЕРА НА ХУТОРЕ БЛИЗ ДИКАНЬКИ» (12+)
12.25 «Тайны нашего кино». «Ширли-мырли» (12+)
12.55, 14.00 «ШИРЛИ-МЫРЛИ»
15.50, 16.50 «РОЖДЕСТВО ЭРКЮЛЯ ПУАРО»
16.30 СОБЫТИЯ
18.20 «Новый Год с доставкой на дом».
20.30, 21.25 «Омск Сегодня» (16+)
20.35 «Автосфера» (16+)
20.55 «Наше право» (16+)
21.35 «МОРОЗКО»
22.55 Новогоднее обращение Президента Российской Федерации В. В. Путина
23.00 «СЕРЕНАДА СОЛНЕЧНОЙ ДОЛИНЫ» (12+)
00.30 «БОЛЬШОЙ ВАЛЬС» (12+)

СРЕДА, 1 ЯНВАРЯ

«ПЕРВЫЙ КАНАЛ»

07.00 «Две звезды»
08.20 Легендарное кино в цвете. «Золушка»
09.45 «КАРНАВАЛЬНАЯ НОЧЬ»
11.00 Новости
11.10, 13.10 «ИРОНИЯ СУДЬБЫ, ИЛИ С ЛЕГКИМ ПАРОМ!»
13.00 Новости
14.25 «ИРОНИЯ СУДЬБЫ. ПРОДОЛЖЕНИЕ»
16.20 «ИВАН ВАСИЛЬЕВИЧ МЕНЯЕТ ПРОФЕССИЮ»
17.50 «Две звезды». Новогодний выпуск
20.30 «Золотой граммофон»
23.30 «АВАТАР» (16+)
02.05 «ШЕРЛОК ХОЛМС: ЭТЮД В РОЗОВЫХ ТОНАХ» (12+)

«РОССИЯ 1»

06.20 «Лучшие песни». Праздничный концерт из Государственного Кремлевского дворца
08.15 «ЕЛКИ-2»
10.00 «БЕЛКА И СТРЕЛКА. ЗВЕЗДНЫЕ СОБАКИ»
11.40 «ДЖЕНТЛЬМЕНЫ УДАЧИ»
13.15 «БРИЛЛИАНТОВАЯ РУКА»
15.00 «Вести»
15.10 «Песня года». Часть первая
17.30 Премьера. «Юмор года». (12+)
19.05 «ДЖЕНТЛЬМЕНЫ, УДАЧИ!» (12+)
20.55 «Первый новогодний вечер»
22.20 «МОСКВА СЛЕЗАМ НЕ ВЕРИТ» (12+)
00.55 «НОВОГОДНЯЯ ЖЕНА» (12+)

«СТС»

06.00 «Волшебник Макс» (16+)
07.00 «Приключения Вуди и его друзей» (6+)
08.05 «Смешарики» (0+)
08.30 «Флиппер и Лопака» (6+)
09.00 «СМОТРИТЕ, КТО ЗАГОВОРИЛ» (16+)
10.50 «Забавные истории» (16+)
10.55 «СТРАШИЛКИ И ПУГАЛКИ» (16+)
12.00 Шоу «Уральских пельменей». Снега и зрелищ!» (16+)
14.00 Шоу «Уральских пельменей». Елочка, беги!» (16+)
16.00 «6 кадров» (16+)
16.30 «Рождественские истории» (6+)
17.05 «КНЯЗЬ ВЛАДИМИР» (16+)
18.35 «ДОБРЫНЯ НИКИТИЧ И ЗМЕЙ ГОРЫНЫЧ» (16+)
19.50 «ТРИ БОГАТЫРЯ И ШАМАХАНСКАЯ ЦАРИЦА» (16+)
21.20 «ИВАН ЦАРЕВИЧ И СЕРЫЙ ВОЛК» (16+)
23.00 «ОЧЕНЬ ПЛОХАЯ УЧИЛКА» (18+)
00.45 «ГОЛЫЙ ПИСТОЛЕТ» (16+)

«РЕН ТВ - ОМСК»

05.00 «Легенды Ретро FM» Лучшее (16+)
20.00 «Не дай себе заглохнуть!» (16+)
22.00 «ТАКСИ-2» (16+)
23.20 «ВАСАБИ» (16+)
01.00 «Легенды Ретро FM» Лучшее (16+)

«НТВ»

05.50 «ДЕНЬ ДОДО» (12+)
07.15 «ВОЛКОДАВ» (12+)
09.35 «ПРАЗДНИК ВЗАПЕРТИ» (16+)
11.10 «УЧИТЕЛЬ В ЗАКОНЕ» (16+)
13.05 «УЧИТЕЛЬ В ЗАКОНЕ. ПРОДОЛЖЕНИЕ» (16+)
17.05 Премьера. «Большая перемена». Большое музыкальное шоу (12+)
19.00 «Сегодня»
19.20 «ОПЕРАЦИЯ «КУКЛОВОД» (16+)
23.00 «Самые громкие русские сенсации: тайна русского похмелья» (18+)
00.50 «ЗАХОДИ – НЕ БОЙСЯ, ВЫХОДИ – НЕ ПЛАЧЬ...» (12+)

«12 КАНАЛ»

06.00, 06.30, 07.00, 10.55, 13.15, 18.30, 19.05, 01.55, 02.55 Метеослужба
06.05, 06.35 «Вокруг света за 80 дней»
07.05 «СВЕТЛОЕ РОЖДrЕСТВО» (12+)
09.15, 14.35, 15.55, 20.25, 00.25 Телемаркет. Телегид. Метеослужба
09.20 «ЖЕНИТЬБА БАЛЬЗАМИНОВА»
11.00 «Местные жители»
11.35 «Я иду искать»
11.55 Телемаркет. Телегид. Метеослужба. Семейный лекарь (12+)
12.00 «Зимние приключения гномов»
13.20, 14.40 «ОБЫКНОВЕННОЕ ЧУДО»
16.00 Легенды Ретро FM (12+)
18.35 «Ловец слов»
19.10 «Смех с доставкой на дом» (12+)
20.05 Семейный лекарь (12+)
20.10 «Автостандарт»
20.15 «Агентство «Штрихкод»
20.30, 02.00 «Что люди скажут...» (16+)
21.30 «БЕЗУМНЫЙ ДЕНЬ ИЛИ ЖЕНИТЬБА ФИГАРО» (12+)
00.30 «Клуб юмора» (12+)
01.05 «ТАЙНЫ РАЗУМА» (16+)

«ТВ ЦЕНТР»

04.50 «ПАРТИЯ ДЛЯ ЧЕМПИОНКИ» (12+)
08.15 Мультфильмы «Золотая антилопа», «Когда зажигаются елки», «Как ежик и медвежонок встречали Новый год»
09.15 «Новости» (16+)
09.35, 13.30, 20.20, 21.20 «Бюро погоды» (16+)
09.40, 20.25, 21.25 «Совет планет» (16+)
09.50, 11.55, 13.45 «СЕРДЦА ТРЕХ» (12+)
13.35, 20.30 «Хороши и плохиши» (12+)
15.00 Фильм-концерт «Задорнов больше чем Задорнов» (12+)
16.35 «ГРАФ МОНТЕ-КРИСТО» (12+)
21.00 «Овертайм» (16+)
21.30 «Бренд Book» (16+)
21.45 «Не пытайтесь покинуть Омск» (16+)
22.15 «НОВОГОДНИЙ ДЕТЕКТИВ» (12+)
00.05 «ТРЕМБИТА» (6+)
01.55 «ОБЫКНОВЕННОЕ ЧУДО» (6+)

ЧЕТВЕРГ, 2 ЯНВАРЯ

«ПЕРВЫЙ КАНАЛ»

07.00 Новости
07.10 «ЧИНГАЧГУК-БОЛЬШОЙ ЗМЕЙ» (12+)
09.00 «СЕМЕЙНЫЙ ДОМ» (16+)
11.00 Новости
11.10 «ИРОНИЯ СУДЬБЫ. ПРОДОЛЖЕНИЕ»
13.00 Новости
13.10 «ЛЕДНИКОВЫЙ ПЕРИОД-4: КОНТИНЕНТАЛЬНЫЙ ДРЕЙФ»
14.45 «ОДИН ДОМА»
16.35 «АНЖЕЛИКА, МАРКИЗА АНГЕЛОВ» (12+)
18.30 «Угадай мелодию» (12+)
19.00 «Поле чудес» (16+)
20.10 Музыкальный фестиваль «Голосящий КиВиН» (16+)
22.00 «Время»
22.15 Музыкальный фестиваль «Голосящий КиВиН». Продолжение (16+)
23.45 «Красная звезда» представляет «20 лучших песен года» (16+)
01.45 «КРЕПКИЙ ОРЕШЕК» (16+)

«РОССИЯ 1»

06.05 «СЕМЬ СТАРИКОВ И ОДНА ДЕВУШКА»
07.35 «СНЕГ НА ГОЛОВУ» (12+)
09.25 «ДОЯРКА ИЗ ХАЦАПЕТОВКИ» (12+)
11.30 «ДЖЕНТЛЬМЕНЫ, УДАЧИ!» (12+)
13.30 «МОСКВА СЛЕЗАМ НЕ ВЕРИТ»
15.00 «Вести»
15.10 «МОСКВА СЛЕЗАМ НЕ ВЕРИТ»
16.35 «Песня года». Часть вторая
19.05 «Юмор года». (12+)
21.00 «Вести»
21.20 «Второй новогодний вечер»
23.05 «БЕДНАЯ LIZ» (12+)
01.10 «Живой звук»
02.40 «СТРЕЛЯЙ НЕМЕДЛЕННО!» (12+)

«СТС»

06.00 «Радужная рыбка» (6+)
07.00 «Приключения Вуди и его друзей» (6+)
08.05 «Смешарики» (0+)
08.30 «Флиппер и Лопака» (6+)
09.00 «Смешарики» (0+)
09.05 «СМОТРИТЕ, КТО ЗАГОВОРИЛ-2» (16+)
10.35 «Рождественские истории» (6+)
11.00 «КНЯЗЬ ВЛАДИМИР» (16+)
12.30 «ЖЕЛЕЗЯКИ» (16+)
14.20 «ТАРИФ НОВОГОДНИЙ» (16+)
16.00 «Рождественские истории» (6+)
16.15 «Как приручить дракона. Легенды» (6+)
16.30 «ДОБРЫНЯ НИКИТИЧ И ЗМЕЙ ГОРЫНЫЧ» (16+)
17.45 «ТРИ БОГАТЫРЯ И ШАМАХАНСКАЯ ЦАРИЦА» (16+)
19.15 «ИВАН ЦАРЕВИЧ И СЕРЫЙ ВОЛК» (16+)
20.55 «МОНСТРЫ ПРОТИВ ПРИШЕЛЬЦЕВ» (16+)
22.40 «ЗНАКОМСТВО С РОДИТЕЛЯМИ» (16+)
00.45 «ГОЛЫЙ ПИСТОЛЕТ 2 1/2. ЗАПАХ СТРАХА» (16+)

«РЕН ТВ - ОМСК»

05.00 «Легенды Ретро FM» Лучшее (16+)
06.30 «СПЕЦНАЗ ПО-РУССКИ 2» (16+)
14.00 «ВАСАБИ» (16+)
15.45 «РЕАЛЬНЫЙ ПАПА» (16+)
17.30 Фильм-концерт «Не дай себе заглохнуть!» (16+)
19.45 «БРАТ» (16+)
21.45 «БРАТ-2» (16+)
00.00 «СЕСТРЫ» (16+)
01.30 «ЖМУРКИ» (16+)

«НТВ»

06.15 «АГЕНТ ОСОБОГО НАЗНАЧЕНИЯ» (16+)
08.00 «Сегодня»
08.20 «Их нравы» (0+)
08.55 «Из песни слов не выкинешь!» (12+)
10.00 «Сегодня»
10.20 «ВРАЧ» (12+)
13.00 «Сегодня»
13.25 «УЧИТЕЛЬ В ЗАКОНЕ. ПРОДОЛЖЕНИЕ» (16+)
17.05 «Большая перемена» (12+)
19.00 «Сегодня»
19.20 «ОПЕРАЦИЯ «КУКЛОВОД» (16+)
23.00 «Вдоль по памяти» (16+). Юбилейный концерт Александра Новикова.
01.00 «ОПЯТЬ НОВЫЙ!» (16+)
02.55 «Квартирный вопрос» (0+)

«12 КАНАЛ»

06.00, 06.30, 07.00, 08.25, 10.55, 17.00, 01.00, 01.55, 02.30 Метеослужба
06.05, 06.35 «Вокруг света за 80 дней»
07.05 «Порядок действий» (16+)
07.35, 05.05 «Планета жизни» (12+)
08.30, 09.45 «ЖИЛИ ТРИ ХОЛОСТЯКА»
09.40, 12.00, 13.05, 14.35, 20.25, 23.05 Телемаркет. Телегид. Метеослужба
11.00 «Что люди скажут...» (16+)
12.05 «ГОСПОЖА МЕТЕЛИЦА»
13.10, 14.40 «О БЕДНОМ ГУСАРЕ ЗАМОЛВИТЕ СЛОВО»
16.10 «АВВА. Великолепная четверка»
17.05 «КУБАНСКИЕ КАЗАКИ»
19.00 «Волшебники кухни»
19.05 Семейный лекарь (12+)
19.10 «Вся власть ЛЮБЭ»
20.15 «Дом.com»
20.30, 02.00 «Управдом»
21.00 «Новогодние истории»
21.30 «ПОЛЕТ К САНТА КЛАУСУ»
23.10 «Клуб юмора» (12+)
01.05 «ТАЙНЫ РАЗУМА» (16+)
02.35 «Голубой огонек - 1967»

«ТВ ЦЕНТР»

05.00 «НОВОГОДНИЙ ДЕТЕКТИВ» (12+)
06.50 «ИГРУШКА» (6+)
08.35 «ЖЕНИХ ДЛЯ БАРБИ» (12+)
13.30, 20.35, 21.50 «Бюро погоды» (16+)
13.35, 20.20, 21.55 «Совет планет» (16+)
13.40 «Хороши и плохиши» (12+)
13.50 «МИССИС БРЭДЛИ» (12+)
15.40 Премьера. «Атлас Дискавери. Открывая Японию» (12+)
16.25 «ЗИМНЕЕ ТАНГО» (16+)
20.00 «Звездные звери» (16+)
20.15, 20.25 «Омск сегодня» (16+)
20.30 «Наше право» (16+)
20.40 «Бренд Book» (16+)
21.00 «Овертайм» (16+)
21.20 «Не пытайтесь покинуть Омск» (16+)
22.00 События
22.15 «ЗОЛУШКА С РАЙСКОГО ОСТРОВА» (16+)
00.00 «СЕРДЦА ТРЕХ» (12+)
02.05 «Мэрилин Монро и ее последняя любовь» (12+)

ПЯТНИЦА, 3 ЯНВАРЯ

«ПЕРВЫЙ КАНАЛ»

06.45 «СЛЕД СОКОЛА» (12+)
07.00, 11.00, 13.00 Новости
07.10 «СЛЕД СОКОЛА» (12+)
09.00 «СЕМЕЙНЫЙ ДОМ» (16+)
11.10 «МОРОЗКО»
12.40 «Ералаш»
13.00 Новости
13.10 «ЛЕДНИКОВЫЙ ПЕРИОД-3: ЭРА ДИНОЗАВРОВ»
14.50 «ОДИН ДОМА-2»
17.00 «ВЕЛИКОЛЕПНАЯ АНЖЕЛИКА» (12+)
19.00 «Кто хочет стать миллионером?»
20.10 «КУ! КИН-ДЗА-ДЗА»
22.00 «Время»
22.15 «ТРИ МУШКЕТЕРА» (12+)
00.00 «ШЕРЛОК ХОЛМС» (12+)

«РОССИЯ 1»

06.15 «ДОЯРКА ИЗ ХАЦАПЕТОВКИ. ВЫЗОВ СУДЬБЕ» (12+)
12.00 «Вести»
12.15, 20.40 «Вести – Омск»
12.35 «ДОЯРКА ИЗ ХАЦАПЕТОВКИ. ВЫЗОВ СУДЬБЕ» (12+)
13.30 Праздничный концерт
15.00 «Вести»
15.10 «ЗОЛОТЫЕ НОЖНИЦЫ» (12+)
17.00 Премьера. «Измайловский парк». Большой юмористический концерт. (16+)
18.50 «СЕРЕБРИСТЫЙ ЗВОН РУЧЬЯ» (12+)
21.00 «Вести»
21.20 «ДАША» (12+)
01.05 «Живой звук»

«СТС»

06.00 «Радужная рыбка» (6+)
07.00 «Приключения Вуди и его друзей» (6+)
08.05 «Смешарики» (0+)
08.30 «Флиппер и Лопака» (6+)
09.00 «Смешарики» (0+)
09.10 «СМОТРИТЕ, КТО ЗАГОВОРИЛ-3» (16+)
11.00 «ЖЕЛЕЗЯКИ» (16+)
12.50 «ТАРИФ НОВОГОДНИЙ» (16+)
14.30 «КОТ» (16+)
16.00 «Рождественские истории» (6+)
16.20 «Забавные истории» (16+)
16.30 «СТРАШИЛКИ И ПУГАЛКИ» (16+)
17.35 «МОНСТРЫ ПРОТИВ ПРИШЕЛЬЦЕВ» (16+)
19.20 «Как приручить дракона. Легенды» (6+)
19.45 «СКАЗКИ ШРЭКОВА БОЛОТА» (6+)
20.40 «ШРЭК» (16+)
22.25 «ЗНАКОМСТВО С ФАКЕРАМИ» (16+)
00.35 «РОМИ И МИШЕЛЬ НА ВСТРЕЧЕ ВЫПУСКНИКОВ» (16+)

«РЕН ТВ - ОМСК»

05.00 «МАМА НЕ ГОРЮЙ» (16+)
06.20 «МАМА НЕ ГОРЮЙ-2» (16+)
08.00 «ТАКСИ-2» (16+)
09.45 «РЕАЛЬНЫЙ ПАПА» (16+)
11.30 «КАРЛИК НОС» (6+)
13.00 «ИЛЬЯ МУРОМЕЦ И СОЛОВЕЙ-РАЗБОЙНИК» (6+)
14.40 «АЛЕША ПОПОВИЧ И ТУГАРИН ЗМЕЙ» (6+)
16.10 «ТРИ БОГАТЫРЯ НА ДАЛЬНИХ БЕРЕГАХ» (6+)
17.30 «КАРЛИК НОС» (6+)
19.00 «ИЛЬЯ МУРОМЕЦ И СОЛОВЕЙ-РАЗБОЙНИК» (6+)
20.40 «АЛЕША ПОПОВИЧ И ТУГАРИН ЗМЕЙ» (6+)
22.10 «ТРИ БОГАТЫРЯ НА ДАЛЬНИХ БЕРЕГАХ» (6+)
23.30 «СТИЛЯГИ» (16+)
01.50 «ХОТТАБЫЧ» (16+)

«НТВ»

06.15 «АГЕНТ ОСОБОГО НАЗНАЧЕНИЯ» (16+)
08.00 «Сегодня»
08.20 «Их нравы» (0+)
08.55 «Из песни слов не выкинешь!» (12+)
10.00 «Сегодня»
10.20 «ВРАЧ» (12+)
13.00 «Сегодня»
13.25 «УЧИТЕЛЬ В ЗАКОНЕ. ПРОДОЛЖЕНИЕ» (16+)
17.05 Премьера. «Большая перемена» (12+)
19.00 «Сегодня»
19.20 «ОПЕРАЦИЯ «КУКЛОВОД» (16+)
23.00 «Сегодня. Вечер. Шоу» (16+)
00.55 «ДЕНЬ ДОДО» (12+)

«12 КАНАЛ»

06.00, 06.30, 07.00, 10.55, 14.35, 00.00, 01.00, 01.55, 02.55 Метеослужба
06.05, 06.35 «Вокруг света за 80 дней»
07.05 «ПРАЗДНИЧНАЯ ГОСТИНИЦА» (12+)
08.50, 11.30, 13.05, 16.25, 20.20, 22.55 Телемаркет. Телегид. Метеослужба
08.55 «Порядок действий» (16+)
09.25 «ПОЛЕТ К САНТА КЛАУСУ»
11.00 «Управдом»
11.35 «В ТРИДЕВЯТОМ ЦАРСТВЕ»
13.10, 14.40, 16.30 «СКАРЛЕТТ» (16+)
19.45 «Благовест. Слово пастыря»
20.30 Чемпионат КХЛ
«Динамо» (Москва) - «Авангард» (Омская область). Прямая трансляция. В перерывах «Девчонка на прокачку», «Агентство «Штрихкод»
23.00, 02.00 «Школа здоровья» (16+)
00.05 «Смех с доставкой на дом» (12+)
01.05 «ТАЙНЫ РАЗУМА» (16+)

«ТВ ЦЕНТР»

05.00 «ЗОЛУШКА С РАЙСКОГО ОСТРОВА» (16+)
06.45 «ГРАФ МОНТЕ-КРИСТО» (12+)
10.05 «ТРЕМБИТА» (6+)
11.55 «Новый Год с доставкой на дом». Юмористический концерт. (12+)
13.30, 21.00, 20.50 «Бюро погоды» (16+)
13.40 «Хороши и плохиши» (12+)
13.45 «МИССИС БРЭДЛИ» (12+)
14.50 «Атлас Дискавери. Открывая Бразилию» (12+)
15.45 «ВЫШЕЛ ЕЖИК ИЗ ТУМАНА» (16+)
20.00 «Звездные звери» (16+)
20.15 «Совет планет» (16+)
20.20, 21.05 «Омск сегодня» (16+)
20.25 «Наше право» (16+)
20.30 «Не пытайтесь покинуть Омск» (16+)
21.10 «Автосфера» (16+)
21.30 «Бренд Book» (16+)
22.00 События
22.15 «АРТИСТКА» (12+)
00.15 «СЕРДЦА ТРЕХ» (12+)

СУББОТА, 4 ЯНВАРЯ

«ПЕРВЫЙ КАНАЛ»

07.00 Новости
07.10 «АПАЧИ»
09.00 «СЕМЕЙНЫЙ ДОМ» (16+)
11.00 Новости
11.10 «ГУСАРСКАЯ БАЛЛАДА»
13.00 Новости
13.10 «ЛЕДНИКОВЫЙ ПЕРИОД-2: ГЛОБАЛЬНОЕ ПОТЕПЛЕНИЕ»
14.45 «РОМАН С КАМНЕМ» (16+)
16.45 «АНЖЕЛИКА И КОРОЛЬ» (12+)
18.45 «Угадай мелодию» (12+)
19.10 «Кто хочет стать миллионером?»
20.15 «ZОЛУШКА» (16+)
22.00 «Время»
22.15 «ТРИ МУШКЕТЕРА» (12+)
00.00 «ШЕРЛОК ХОЛМС: СЛЕПОЙ БАНКИР» (12+)

«РОССИЯ 1»

06.45 «ДОЯРКА ИЗ ХАЦАПЕТОВКИ. ВЫЗОВ СУДЬБЕ» (12+)
10.00 «ДОЯРКА ИЗ ХАЦАПЕТОВКИ-3» (12+)
11.25 «Субботник»
12.00 «Вести»
12.15, 15.10 «УРАЛЬСКАЯ КРУЖЕВНИЦА» (12+)
15.00, 21.00 «Вести»
16.05 Шоу «Десять миллионов»
17.10 «Кривое зеркало». Театр (16+)
19.05 «СУДЬБА МАРИИ» (12+)
21.20 «САЛЯМИ» (12+)
01.00 «Живой звук»

«СТС»

06.00 «Радужная рыбка» (6+)
07.00 «Приключения Вуди и его друзей» (6+)
08.05 «Смешарики» (0+)
08.30 «Флиппер и Лопака» (6+)
09.00 «СКАЗКИ ШРЭКОВА БОЛОТА» (6+)
09.50 «ШЕВЕЛИ ЛАСТАМИ!» (16+)
11.15 «КОТ» (16+)
12.45 «Страстный Мадагаскар» (6+)
13.10 «Кунг-фу панда. Невероятные тайны» (6+)
14.05 «Ягуар» (16+)
16.00 «Смешарики» (0+)
16.05 «Кунг-фу панда. Невероятные тайны» (6+)
16.30 «Как приручить дракона. Легенды» (6+)
17.30 «Забавные истории» (6+)
17.45 «ШРЭК» (16+)
19.30 «Шрэк-2» (16+)
21.15 «ВАСАБИ» (16+)
23.00 «ШОУГЕРЛЗ» (18+)
01.25 «РАСПЛАТА» (18+)

«РЕН ТВ - ОМСК»

05.00 «Я путешественник». «Япония» (16+)
05.30 «Я путешественник». «Китай. Чехия» (16+)
06.00 «Я путешественник». «Турция» (16+)
06.30 «Я путешественник». «Вьетнам» (16+)
06.50 «ЖМУРКИ» (16+)
08.50 «БУМЕР» (16+)
11.00 «БУМЕР. ФИЛЬМ ВТОРОЙ» (16+)
13.15 «БРАТ» (16+)
15.15 «БРАТ-2» (16+)
17.40 «Не дай себя опокемонить!» (16+)
19.30 «ТАЙСКИЙ ВОЯЖ СТЕПАНЫЧА» (16+)
21.30 «ИСПАНСКИЙ ВОЯЖ СТЕПАНЫЧА» (16+)
23.10 «МЕКСИКАНСКИЙ ВОЯЖ СТЕПАНЫЧА» (16+)
00.45 «НЕВАЛЯШКА» (16+)

«НТВ»

06.15 «АГЕНТ ОСОБОГО НАЗНАЧЕНИЯ» (16+)
08.00, 10.00, 13.00, 19.00 «Сегодня»
08.15 Лотерея «Золотой ключ» (0+)
08.50 «Из песни слов не выкинешь!» (12+)
10.20 «ВРАЧ» (12+)
13.25 «УЧИТЕЛЬ В ЗАКОНЕ. ПРОДОЛЖЕНИЕ» (16+)
17.05 «Большая перемена» (12+)
19.00 «Сегодня»
19.20 «ОПЕРАЦИЯ «КУКЛОВОД» (16+)
23.00 «Суббота. Вечер. Шоу» (16+)
00.10 «Тодес». Юбилейный концерт (12+)

«12 КАНАЛ»

06.00, 06.30, 07.00, 07.55, 12.55, 02.15, 03.15 Метеослужба
06.05, 06.35 «Вокруг света за 80 дней»
07.05, 02.20 «Технические шедевры» (12+)
08.00, 23.45 «ВОЗВРАЩЕНИЕ МУШКЕТЕРОВ» (16+)
10.35 «Я иду искать»
10.55 «Волшебники кухни»
11.00 «Школа здоровья» (16+)
12.05 «100 вопросов к взрослому» (6+)
13.00 «Что люди скажут...» (16+)
14.05 «ТРИ ЗОЛОТЫХ ВОЛОСКА»
15.40 «Местные жители»
16.15 Метеослужба, Центр английского языка ELS
16.20 «Поет Адриано Челентано»
18.35 «Как заставить должников платить», Левобережье. Медтехника
18.40 «Необыкновенные судьбы» (16+)
19.30 «ФОРМУЛА ЛЮБВИ»
21.05 «Дом.com»
21.15 «Девчонка на прокачку»
21.30 «РОМОВЫЙ ДНЕВНИК» (16+)

«ТВ ЦЕНТР»

04.40 «ЗИМНЕЕ ТАНГО» (16+)
08.00 «ЗИГЗАГ УДАЧИ» (12+)
09.40 «Дай дорогу!» (16+)
10.00 «Бюро погоды» (16+)
10.30 «НОВОГОДНИЙ БРАК» (12+)
12.25 «Мондрус, Ведищева, Мулерман... Список Лапина» (12+)
13.30, 20.00 События
13.45 «МИССИС БРЭДЛИ» (12+)
14.50 «Атлас Дискавери. Открывая Индию» (12+)
15.50 ДЕТЕКТИВЫ ВИКТОРИИ ПЛАТОВОЙ. «НЕПРИДУМАННОЕ УБИЙСТВО» (12+)
20.15 «ЛЮБОВНИК ДЛЯ ЛЮСИ» (16+)
22.05 «Временно доступен» (12+)
23.05 «ЖЕНИТЬБА» (6+)

ВОСКРЕСЕНЬЕ, 5 ЯНВАРЯ

«ПЕРВЫЙ КАНАЛ»

07.00 Новости
07.10 «БРАТЬЯ ПО КРОВИ» (12+)
09.00 «СЕМЕЙНЫЙ ДОМ» (16+)
11.00 Новости
11.10 «СТАРИК ХОТТАБЫЧ»
12.45 «Ералаш»
13.00 Новости
13.10 «ЛЕДНИКОВЫЙ ПЕРИОД»
14.35 «Ледниковый период: гигантское Рождество»
15.00 «ЖЕМЧУЖИНА НИЛА» (16+)
17.00 «НЕУКРОТИМАЯ АНЖЕЛИКА» (12+)
18.35 «Кто хочет стать миллионером?»
19.40 «Легенды «Ретро FM»
22.00 «Время»
22.20 «ТРИ МУШКЕТЕРА» (12+)
00.10 «Что? Где? Когда?» Финал года

«РОССИЯ 1»

06.55 «ДОЯРКА ИЗ ХАЦАПЕТОВКИ – 3» (12+)
10.50 «Рождественская «Песенка года»
12.00, 15.00, 21.00 «Вести»
12.15, 15.10 «УРАЛЬСКАЯ КРУЖЕВНИЦА» (12+)
16.05 «Кривое зеркало». Театр (16+)
18.35 «ЛЮБОВЬ ДЛЯ БЕДНЫХ» (12+)
20.30, 21.20 «СИЛА ВЕРЫ» (16+)
00.50 «Живой звук»

«СТС»

06.00 «Радужная рыбка» (6+)
07.00 «Приключения Вуди и его друзей» (6+)
08.05 «Смешарики» (0+)
08.30 «Флиппер и Лопака» (6+)
09.00 «Ну, погоди!» (0+)
09.15 «Ролли и эльф. Невероятные приключения» (12+)
10.45 «Побег из курятника» (16+)
12.20 «ЯГУАР» (16+)
14.15 «ВАСАБИ» (16+)
16.05 «Кунг-фу панда. Невероятные тайны» (6+)
16.30 «Рождественские истории» (6+)
17.45 «ШРЭК-2» (16+)
19.30 «СТРАШИЛКИ И ПУГАЛКИ» (16+)
20.35 «ШРЭК ТРЕТИЙ» (16+)
22.10 «О ЧЕМ ГОВОРЯТ МУЖЧИНЫ» (16+)
00.00 «ДЕНЬ РАДИО» (16+)

«РЕН ТВ - ОМСК»

05.20 «Я путешественник». «Филиппины» (16+)
05.45 «СЕСТРЫ» (16+)
07.15 «Не дай себя опокемонить!»
09.00 «Пикник на обочине» (16+)
10.00 «Смерть как чудо» (16+)
11.00 «Охотники за сокровищами» (16+)
12.00 «Архитекторы древних планет» (16+)
13.00 «Хранители звездных врат» (16+)
14.00 «Тень Апокалипсиса» (16+)
16.00 «Галактические разведчики» (16+)
17.00 «Подводная Вселенная» (16+)
18.00 «Лунная гонка» (16+)
20.00 «Время гигантов» (16+)
21.00 «НЛО. Дело особой важности» (16+)
23.00 «Любить по-пролетарски» (16+)
01.00 «Любовь из Поднебесной» (16+)

«НТВ»

06.15 «АГЕНТ ОСОБОГО НАЗНАЧЕНИЯ» (16+)
08.00 «Сегодня»
08.15 Лотерея «Русское лото плюс» (0+)
08.50 «Из песни слов не выкинешь!» (12+)
10.00 «Сегодня»
10.20 «ВРАЧ» (12+)
13.00 «Сегодня»
13.25 «УЧИТЕЛЬ В ЗАКОНЕ. ВОЗВРАЩЕНИЕ» (16+)
17.05 «Большая перемена» (12+)
19.00 «Сегодня»
19.20 «ОПЕРАЦИЯ «КУКЛОВОД» (16+)
23.00 «Сегодня. Вечер. Шоу» (16+)
00.50 «Самые громкие русские сенсации: бриллианты в шампанском» (16+)

«12 КАНАЛ»

06.00, 06.30, 07.00, 08.50, 10.55, 15.55, 22.25, 02.55, 03.20 Метеослужба
06.05, 06.35 «Вокруг света за 80 дней»
07.05, 03.25 «Порядок действий» (16+)
07.35, 18.25 «Планета жизни» (12+)
08.55 «ФОРМУЛА ЛЮБВИ»
10.30 «Познавалка»
11.00 «Рекомендуем...»
11.20 «ФЕЯ ДОЖДЯ»
13.15, 04.10 «ПРИКЛЮЧЕНИЯ ШЕРЛОКА ХОМСА» (16+)
15.15 «На равных»
15.35 «Вкусы города» (12+)
16.00, 03.00 «Вера и слово»
16.30 «ЖЕНЩИНА, КОТОРАЯ ПОЕТ»
17.50 Центр английского языка ELS. Дочки и сыночки
17.55 «Управдом»
19.35 Телемаркет. Телегид. Метеослужба, Источник здоровья
19.40 «Автостандарт»
19.45 «Ресторан у вас дома» Bel Gusto, «Интерьерная лавка». Прованс
20.00 Чемпионат КХЛ. «Витязь» (Московская область) - «Авангард» (Омская область). Прямая трансляция. В перерывах «Девчонка на прокачку», «Агентство «Штрихкод»
22.30 Цирк Дю Солей: Дралион
00.15 «Песня-83»

«ТВ ЦЕНТР»

04.50 «СЕСТРА ЕГО ДВОРЕЦКОГО» (12+)
06.40 «Хроники московского быта. Новогоднее обжорство» (12+)
07.30 «ЛЮБОВНИК ДЛЯ ЛЮСИ» (16+)
09.20 «Барышня и кулинар» (6+)
09.55 «Овертайм» (16+)
10.15, 21.25 «Бренд Book» (16+)
10.35, 20.20, 21.45 «Бюро погоды» (16+)
10.40, 20.25, 21.50 «Совет планет» (16+)
10.45, 20.50, 21.20, 21.55 «Омск сегодня» (16+)
10.50 «Дай дорогу!» (16+)
11.15 «ДВЕНАДЦАТАЯ НОЧЬ» (6+)
10.00 «Приглашает Борис Ноткин» (12+)
10.30, 22.00 События
10.45 «МИССИС БРЭДЛИ» (12+)
11.50 Премьера. «Атлас Дискавери. Открывая Китай» (12+)
13.00 ДЕТЕКТИВЫ ТАТЬЯНЫ УСТИНОВОЙ. «ПЯТЬ ШАГОВ ПО ОБЛАКАМ» (12+)
20.00 «Автосфера» (16+)
20.30 «Почерк новой жизни» (12+)
21.00 «Уроки недвижимости» (16+)
22.15 «ПРОДАЕТСЯ ДАЧА..» (12+)
00.15 «ШПИОН ПО СОСЕДСТВУ» (12+)

В программе возможны изменения по независящим от редакции причинам. 6+, 12+, 16+, 18+ - возраст, с которого программа рекомендована к просмотру.
Фильмы и программы, не имеющие возрастных ограничений, не отмечены специальным знаком.

Анатолий Солодовниченко:

«Мы сделаем многое, если будем вместе...»

(Окончание. Начало на 5 стр.).

В эти декабрьские дни у комитета новая работа: поддержав мою инициативу, дворы школ и детских садов украсили новогодние елки, а в ближайшее время здесь будут и горки сооружены, а значит, в каникулы ребятишки будут больше двигаться, больше находиться на свежем воздухе. Да и катание на горке будет безопасным – школьные дворы огорожены.

Несомненно радует и то, что в уходящем году удалось добиться финансирования средств на продолжение реконструкции районного Дома культуры. Нашими ходатаями стали и депутаты Законодательного Собрания Вадим Владимирович Морозов с Николаем Геннадьевичем Величевым, и министр финансов Рита Францевна Фомина, и министр культуры Виктор Прокопьевич Лапухин. Личную заинтересованность в завершении реконструкции объекта проявили и Губернатор области Виктор Иванович Назаров, и его первый заместитель Юрий Викторович Гамбург. Району выделены 49 миллионов рублей, работы идут в полном разгаре. По нашим прикидкам, этих средств хватит и на звуковое оформление, и на свет, и на благоустройство.

Идет строительство храма.

Водонасосная станция скоро будет запущена в строй.

- Не могу не спросить Вас о проблеме, озвученной газетой, касающейся ситуации с выплатой заработной платы работникам культуры поселка в предстоящем 2014 году. Напомню читателям, что по оценке независимых экспертов ее финансирование должна осуществлять администрация Марьяновского городского поселения. Изменило ли позицию местное самоуправление поселка?

- К сожалению, этого не случилось. Хотя немало жителей Марьяновки высказывают свое возмущение и в ходе личного приема, и в телефонных звонках.

- Есть даже коллективное письмо от жителей, в котором они прямо говорят, цитирую авторов: «если чиновники от власти не хотят защищать интересы людей, то не переизбрать ли их и выбрать тех, кто и дороги будет качественно чинить, и не забудет о нашей великой культуре и элементарном досуге». В ближайшее время мы проведем в редакции «круглый стол» и пригласим для обсуждения письма депутатов городского поселения.

- Уверен, что подобные письма не должны оставаться без внимания. А культработникам поселка я уже говорил: работайте спокойно, Администрация района не допустит, чтобы вы остались без заработной платы. Сегодня кстати депутаты районного Совета окончательно примут проект бюджета на предстоящий год и средства для финансирования работников культуры Марьяновки будут предусмотрены. А оценку действий главы и депутатов городского поселения пусть дадут все кто живет в Марьяновке и районе.

- Анатолий Иванович, помимо ситуации с культработниками еще какие-то проблемы решались?

- Их множество в нашей повседневной жизни. Любой конфликт для меня болезненный по природе своей. Я сторонник компромиссов и мирного сосуществования, поэтому часто и на свое «я» наступаю в интересах дела и людей. Но и власть употребляю. Например, на днях в пять утра был на котельной в Шараповке. На дворе мороз, а температурный режим в котельной всего 37 градусов. Такие вот «добросовестные» топщики появились. А кого морозят? Своих же односельчан. В общем, нагрянули в котельную с комиссией, попутно побывали и в Степном. Взяли ситуацию под контроль. Надеюсь, что уроком это стало. Ну а если нет – сделаем выводы… Я так и сказал кочегарам: «Сам не буду спать и вам не позволю»…

- Всего несколько дней остается до Нового года. Что ждете от 2014-го?

- Следующий год во многом знаменателен для нашего района: в августе мы будем отмечать 120-летие рабочего поселка Марьяновка, а уже в следующем новый юбилей – 80-летие района. Готовиться к этим событиям мы уже начали. Например, приступили к сбору материалов книги «Славные люди земли Марьяновской», в числе авторов которой может быть любой наш житель. Запущены ряд проектов в образовании и культуре.

Я очень надеюсь, что многое из запланированного, удастся сделать. Надеюсь, что начнется строительство детского сада в поселке, надеюсь принять участие в открытии нового храма. Надеюсь, что завершим приводить в порядок наше кладбище, как сделали это, например, в парке Марьяновки. Мечтаю увидеть концерт на сцене обновленного Дома культуры. Надеюсь, что начнется строительство водовода «Конезавод – Боголюбовка – Большая Роща», дороги на Малую Степнинку, что продвинутся вперед проблемы в вопросах газификации, да и многое другое. Разумеется, сделаю все, чтобы все эти надежды и мечты стали реальностью. Но быть может, повторюсь, напомнив, мы сделаем многое, если будем действовать вместе, сообща. Другого пути у нас просто нет.

- А что бы Вы пожелали землякам в Новый год?

- Конечно же, здоровья, исполнения самых заветных желаний. Пусть у Вас будут работа, достаток, мир и лад в семьях. Пусть побольше и подольше радуют вас дети и внуки. А наш Марьяновский район, наша малая Родина, прирастают добрыми делами и хорошими людьми!

- Спасибо за беседу.

Антонина КОТОВА.

Территории учреждений образования поселка в этом году украсили нарядные елки. Фото Александра ДРАЙЗЕРА.

[Цифры и факты]

• В 2013 году гражданам района было предоставлено 60 земельных участков под индивидуальное жилищное строительство.

• В нынешнем году в нашем районе построено 32 новых дома, реконструировано 24. Больше всего строят на территориях Марьяновского городского и Васильевского сельских поселений.

• По данным Территориального органа Федеральной службы государственной статистики, средняя заработная плата в Марьяновском районе (без субъектов малого предпринимательства) на 1 октября с.г . составила 16570,9 руб., рост которой за 9 месяцев составил 12,1 процента, а к аналогичному периоду прошлого года рост 17,9 процента.

Примите поздравления

Дорогие земляки! *Новый год и Рождество – праздники, которые ждут миллионы россиян. Именно в это время сердца людей наполняются самыми светлыми чувствами, а в семьи приходит любовь, надежда и добро. Мы провожаем уходящий 2013 год. Пусть вместе с ним уйдут ваши печали и неприятные хлопоты. Подведите итоги этого года и определите новые цели, которые вы обязательно достигнете. Пусть 2014 год станет для вас энергичным и позитивно незабываемым. Будьте открытыми к новым делам, новым знакомствам, новым положительным эмоциям. Успехов Вам, крепкого здоровья и стабильного благополучия! Обязательно берегите своих близких! С Новым годом и Светлым праздником Рождества!*

Вадим МОРОЗОВ,
депутат Законодательного Собрания Омской области.

Дорогие марьяновцы и жители нашего района! *Поздравляю Вас с Рождеством Христовым и Новолетием. Желаю, чтобы перед этим светом Рождества отступил зимний мрак, отогрелись сердца и в каждой христианской душе, как и две тысячи лет тому назад, прозвучит, просветляя и согревая ее, ангельское пение: «Слава в вышних Богу и на Земли мир, в человецех благоволение!» (Лк, 2:14). Желаю всем душевного мира, крепкого здоровья и благополучия в семьях!*

Настоятель храма Покрова Пресвятой Богородицы иерей КОНСТАНТИН.

Дорогие земляки! От всей души поздравляем вас с наступающим Новым годом и Рождеством!

Эти праздничные дни все с детства ждут с особым волнением и трепетом, с Новогодней и Рождественской неделей связывают ожидание доброй зимней сказки, волшебства и чуда.

В уходящем году мы постарались многое сделать для каждого жителя Омской области и надеемся, что в следующем году все наши абоненты будут наслаждаться чистой, качественной и вкусной питьевой водой!

Новый год объединяет и согревает родных людей, друзей, коллег, дарит нам надежду на успешное будущее. В преддверии новогодних праздников мы желаем вам счастья, достатка, здоровья, мира в семье и в стране!

С Новым годом!

Коллектив ОАО «Омскоблводопровод».

ПРОДАЮ

ВСЕ ДЛЯ СТРОИТЕЛЬСТВА И РЕМОНТА

доску, кирпич, шифер, цемент, щебень, песок, чернозем, глину, кольца бетонные, бани под заказ, двери и шпалы, профнастил, ондулин, столярные изделия, газобетон, металлопрокат и другое. Доставка.
Т. 2-25-57, 89139768640;

НЕДОРОГО. ДОСКИ ХВ. ПОРОД (обрез. и необрез.), БРУС, ЦЕМЕНТ, РУБЕРОИД, ШИФЕР. ДОСТАВКА. ОМСКАЯ, 31.
Т. 2-20-62, 89059432251.

ШПАЛЫ
БРУСОВЫЕ (без обзола). НЕГНИЛЫЕ. ДОСТАВКА.
Т. 8-913-964-51-11.

ШПАЛЫ строительные. Доставка. Разгрузка.
Т. 89136678033.

Дрова, уголь, OSB-плиты, брус, доски, столбики, деловой горбыль, брусок разн. размеров (5-6 м), штакетник, песок, щебень. Т. 2-31-90, 89136249400, 89509524915;

дрова, столбики, доску обрезную и необрезную, брусок разн. размеров. Т. 89507893378.

ООО ТПП «Строительные материалы» производит и реализует пиломатериал хвойн. пород: брус, доска, горбыль, штакетник. Налич. и безналич. расчет.
Оплата по карточкам - г. Исилькуль, ул. Тельмана, 205. Т. 89043202627.

К ОТОПИТЕЛЬНОМУ СЕЗОНУ

УГОЛЬ кузбасский в мешках и тоннами.
Т. 89088011877.

УГОЛЬ крупнокаменистый в любых объемах. Цена 2200 руб. за тонну. Качество гарантирую. Доставка по району.
Т. 89236989054, 89658781616.

УГОЛЬ В МЕШКАХ, ДРОВА.
Т. 89087978999, 89136214850;

УГОЛЬ, ДРОВА
Доставка.
Т. 89087927628.

УГОЛЬ.
Т. 89088035120, 89507900777.

УГОЛЬ КУЗБАССКИЙ, ДРОВА В МЕШКАХ.
Т. 89293658478;

УГОЛЬ, ДРОВА.
Т. 89131443203, 2-11-50.

Дрова, уголь в мешках, банный котел.
Т. 89136018899.

УГОЛЬ кузбасский в мешках (качество гарантирую), ДРОВА.
Т. 89081191674, 89136098183.

ДРОВА НЕДОРОГО, чек и накладная. Т. 89609916405, 2-23-66, 2-13-31.

УГОЛЬ. Доставка.
Пенсионерам - скидки.
Т. 2-17-33, 89081120604.

ДРОВА КОЛОТЫЕ.
Доставка.
Т. 89293653837.

Уголь кузбасский. Доставка. Пенсионерам-скидки.
Т. 89136288268.

УГОЛЬ Дешево. Т. 59-50-79.

ДРОВА колотые.
Т. 89236909332.

НЕДВИЖИМОСТЬ

3-к. благоустроенную квартиру в Красном Яре. 1 млн. 100 тыс. руб. Торг. Т. 89502147260.

2-к. благоустроенную квартиру.
Т. 89139777758.

ДЛЯ ЛИЧНОГО ПОДВОРЬЯ

Корма, пшеницу, ячмень, отруби, сено. Доставка.
Т. 89081114545, 2-12-61.

Корм, отруби, ячмень, овес, пшеницу. Т. 89081117032.

Пшеницу, ячмень, зерносмесь, горох, овес, комбикорм, отруби.
Т. 89620328839, 3-37-08.

Нетель 1,8 года.
Т. 89514097653, 3-95-75.

КОРМА.
Т. 89609911350.

ТЕЛОЧКУ 10 мес.
Т. 89043294582.

СВИНИНУ, УТЯТИНУ.
Т. 89502182730.

ТЕХНИКА

Прицепы легковые новые в Омске.
Т. 89136076469.

«Mazda-323 F» 1998 г., л/руль, МКПП, ОТС, есть все, недорого.
Т. 89087909806;

Daewoo Nexia 2011 г.
Т. 89620594624.

Сеялки СЗС-2,1 нового образца, культиваторы КПШ-9, КПШ-5, АПК-7,2, БДТ-7. Т. 89139678038.

ТРЕБУЮТСЯ

РЫБООБРАБОТКА.
Вахта, з/пл. 50 тыс. руб.
Т. 89136127111.

ОАО «ПАТП №2» требуются
ВОДИТЕЛИ КАТЕГОРИИ «Д» – з/п от 23 т. р.
Опл. отпуск 42 дня; путевки в дет. лагеря; беспл. проезд в Омске, общежитие. График – 5/5 или 7/7, возм. ежедневно. Досрочный выход на пенсию в 55 лет. Т. (3812) 55-15-72, г. Омск, 10-й Семиреченский пер., 16.

ПРОДАВЕЦ
в магазин «Светофор».
Т. 89503338333.

ООО «Коммунальщик» требуются:
плотник, тракторист, водитель.
Обращаться по телефону 2-17-96.

КУПЛЮ

МЯСО.
Т. 89136359022.

Дом до 150 тыс. руб.
Т. 89136283187;

дикую пушнину.
Т. 89139686740.

СДАЮ

в аренду торговую площадь 33,3 кв. м. Т. 89048233946.

ЗАКУПАЮ

ШКУРЫ КРС, лошадей. Дорого!
Т. 89083126571.

МЯСО.
Т. 89514229989.

СВИНЕЙ ЖИВЫМ ВЕСОМ, ХРЯКОВ, КРС.
Т. 3-82-69, 89236983174.

СВИНЕЙ ЖИВЫМ ВЕСОМ, ХРЯКОВ, КРС.
Т. 89136160870.

Называевский элеватор закупает зерно, ячмень.
Т. 89088084649.

Свиней ж/в.
Т. 89659811380.

Свинопоголовье ж/в.
Т. 89620400911.

Любое мясо, дорого.
Т. 89136359195, 89081048323.

ПШЕНИЦУ III, IV, V КЛАССОВ, ЯЧМЕНЬ, ОВЕС.
Т. 89136302990.

КРС, свиней. Т. 89609997050;

ЗАКУПАЕМ МЯСО.
Дорого.
Т. 89681042254, 89048273342.

КРС, свиней. Т. 89131451777;

Закупаем свиней, КРС, овец ж/в. Дорого.
Т. 89083135430, 89083103369, 89514220783.

Закупаем мясо КРС, свинины, баранины. Дорого
Т. 89502104242, 89502103666.

К сведению населения:

В эти дни до 24 января 2014 года Избирательная комиссия Омской области проводит на территории региона сбор предложений для дополнительного зачисления в резерв составов участковых избирательных комиссий.

Обращаться в Территориальную избирательную комиссию в течение рабочего времени в рабочие дни, исключая выходные (суббота и воскресенье) и праздничные дни.

Информационное сообщение Избирательной комиссии можно найти на сайте Избирательной комиссии Омской области.

Извещение о проведении открытого аукциона

Организатор аукциона: Администрация Марьяновского муниципального района Омской области; адрес электронной почты – harkovchuk@mrn.omskportal.ru; контактный телефон - (8-38168) 2-31-02.

Место, дата и время проведения аукциона: аукцион состоится 6 февраля 2014 года в 10.00 часов, по адресу: Омская область, р. п. Марьяновка, ул. Победы, 2, акт. зал.

Лот 1. Предмет аукциона: право на заключение договора купли-продажи земельного участка на территории Марьяновского муниципального района для ведения личного подсобного хозяйства.

Местоположение установлено относительно ориентира расположенного за пределами участка. Ориентир - жилой дом. Участок находится примерно в 82 м от ориентира по направлению на юго-восток. Почтовый адрес ориентира: Омская область, Марьяновский район, п. Конезаводский, ул. Строительная, № 3

Площадь: 1100 кв. м. Кадастровый номер: 55:12:020101:2101

Целевое назначение и разрешенное использование: для ведения личного подсобного хозяйства.

Начальная (минимальная) цена предмета аукциона: 35 000,00 (тридцать пять тысяч) рублей 00 копеек.

Размер задатка: 17 500,00 (семнадцать тысяч пятьсот) рублей 00 копеек.

Лот № 2. Предмет аукциона: право на заключение договора аренды земельного участка на территории Марьяновского муниципального района для размещения объекта розничной торговли (установка торгового павильона).

Местоположение: Омская область, Марьяновский район, р. п. Марьяновка, 2 кв. м от ориентира здания по ул. Ленина, д. 4.

Площадь: 20 кв. м. Кадастровый номер: 55:12:100123:217

Целевое назначение и разрешенное использование: для размещения объекта розничной торговли (установка торгового павильона).

Начальная цена предмета аукциона (начальный размер арендной платы в год): 2 000 (две тысячи) рублей 00 копеек.

Размер задатка: 1000,00 (одна тысяча) рублей 00 копеек.

Порядок, адрес и время приема заявок: заявки на участие в аукционе принимаются до 16 часов 31 января 2014 года по адресу: Омская область, Марьяновский район, р. п. Марьяновка, ул. Победы, д. 2, 2 этаж, каб.16, ежедневно с 8.30 до 12.30 и с 14.00 до 18.00, кроме субботы и воскресенья. Выходные и праздничные дни в соответствии с законодательством РФ.

Информация размещена на официальном сайте www.torgi.gov.ru, и maryan.omskportal.ru.

Объявление о наличии земельных участков, выделяемых из государственной собственности до разграничения государственной собственности на землю

Администрация Марьяновского муниципального района, руководствуясь Земельным кодексом Российской Федерации, Законом Омской области «О регулировании земельных отношений в Омской области», **информирует о приеме заявлений о предоставлении в собственность за плату земельных участков** для **размещения домов индивидуальной жилой застройки, расположенного по адресу: Омская область, Марьяновский район, р. п. Марьяновка, ул. Пролетарская, 1 В**, кадастровый номер 55:12:100103:334 общей площадью **900 кв. м**.

По всем интересующим вопросам обращаться в течение 30 дней с момента опубликования данного сообщения по адресу: Омская область, Марьяновский район, р. п. Марьяновка, ул. Победы, 2, телефон: 2-42-30, с 9-00 до 12-30 час.

УСЛУГИ

СПУТНИКОВОЕ ТЕЛЕВИДЕНИЕ
Триколор до 55 к.; Телекарта HD до 60 к.; Телекарта до 40 к.; Континент до 140 к. (кредит на месте). С доставкой и установкой.
Т. 89236977428, 89681023819.

Вниманию читателей

В социальной сети «Одноклассники» открыто сообщество «Онлайн-клуб читателей газеты «Авангард». Здесь, общаясь с творческим коллективом редакции, Вы можете предлагать наиболее интересные для Вас темы для освещения в газете, принимать участие в фотоконкурсах, в обсуждении социальных вопросов и событий в жизни нашего района.

Чтобы вступить в группу, пройдите по ссылке www.odnoklassniki.ru/onlaynklub или напишите администратору Елене Стародубцевой (www.odnoklassniki.ru/elena.starodubtseva).

УСЛУГИ

"Profi" г.Омск ИП Битехин А. Ю. 330 руб м²
НАТЯЖНЫЕ ПОТОЛКИ
ОКНА ПВХ - 7600 руб «под ключ*»
8-913-149-82-70
www.pvh-profi.ru

РЕМОНТ ХОЛОДИЛЬНИКОВ
SAMSUNG • LG • DAEWOO • STINOL
INDESIT • BOSCH • ATLANT• БИРЮСА
«НА ДОМУ» пенсионерам скидки
БЕЗ ВЫХОДНЫХ с 8.00 до 22.00
Т. 89139885393.

НАТЯЖНЫЕ ПОТОЛКИ
от 300 руб./м² + подарок
Бесплатный замер
Пенсионерам скидка 5%
Компания VIP потолки + фотопечать.
8-913-149-92-67, 90-92-67

компания "Глянец", г. Омск
НАТЯЖНЫЕ ПОТОЛКИ
НИЗКИЕ ЦЕНЫ!
Бесплатный выезд.
Т. 90-89-32 (сот.), 89131498932.

НАТЯЖНЫЕ ПОТОЛКИ
БЕЗ ШВА до 5,5 м. БЕЗ ГРЯЗИ И ПЫЛИ
бюджетникам, пенсионерам 5% скидка
БЕСПЛАТНЫЙ ЗАМЕР
49-48-53, 8-951-407-07-70
ДВЕРИ УЮТ
(входные, межкомнатные)

САЛОН «СОНЯ» предлагает услуги по очистке подушек, перин, одеял. Бесплатный выезд оборудованного автомобиля на дом. Работа производится на месте. Т. 89514153679.

"Блеск" ИП Мурашкин Н. А.
НАТЯЖНЫЕ ПОТОЛКИ
от 300 р/м². Замер бесплатно, гарантия 10 лет + фотопечать.
Т. 49-64-67, 89069920037.

Сервисный Центр
Ремонт ХОЛОДИЛЬНИКОВ; СТИРАЛЬНЫХ МАШИН-АВТОМАТОВ
импортных и отечественных. Гарантия до 2 лет. Недорого, качественно. Пенсионерам скидки до 15%. Без выходных.
8-903-927-34-30, 8-903-983-60-27.

Магазин «ПАРФЮМЕРИЯ»
НОВОГОДНЯЯ РАСПРОДАЖА
СКИДКИ 20%
Адрес: ул. Пролетарская, 53.

РЕМОНТ И ОТДЕЛКА ПОМЕЩЕНИЙ
любой сложности «под ключ». Договор.
Т. 89620424262, 89237622373.

КОМПАНИЯ «МАСТЕР» г. ОМСК
НАТЯЖНЫЕ ПОТОЛКИ
БЕСПЛАТНЫЙ ЗАМЕР
РАССРОЧКА 0%. ГАРАНТИЯ 10 ЛЕТ
ЛЮСТРА В ПОДАРОК
8-913-149-79-86

МАТРИЦА • ДОСТУПНОСТЬ И БЫСТРОТА
- **КОМПЬЮТЕРЫ** (от 9990 руб.), **НОУТБУКИ** (от 10990 руб.), планшетные компьютеры (от 4750 руб.), электронные книги, коммуникаторы (более 70 моделей), комплетующие.
- **СОТОВЫЕ ТЕЛЕФОНЫ** (от 599 руб.), радиотелефоны (более 150 моделей), аксессуары.
- **ЦИФРОВЫЕ ФОТОКАМЕРЫ** (от 2300 руб.), видеорегистраторы, GPS-навигаторы, цифровые фото-рамки.
- **СИМ-карты ТЕЛЕ2, МТС, БиЛайн, Мегафон.**
- **ОПЛАТА КРЕДИТОВ** всех банков и сотовой связи.

Наши адреса: р. п. Марьяновка, ул. Ленина, 3, тел.: 2-40-90,
р. п. Марьяновка, ул. Ленина, 11, тел.: 2-29-56.

ТЕЛЕКАРТА SD - 4500 руб. HD - 6000 руб.
Доставка. Установка. Гарантия. Установка бесплатно.
Т. 89048235230, 89136637477.

НОВОГОДНЯЯ СОСНА
Адрес: р. п. Марьяновка, ул. Победы, 10. Т. 89136249400.

Новогодняя акция! Цифровое ТВ (от 2000 р.) без абонентской платы, с доставкой на дом и бесплатной установкой. Т. 89502108494.

ИП Короткошей С. И. св-во: 305550120100041
ССУДА
Т. 89609860056.

КАЧЕСТВЕННЫЙ РЕМОНТ ЛЮБЫХ АВТОМОБИЛЕЙ
покраска, жестянка, ремонт бамперов.
Т. 89236753008.

УСТАНОВКА ПРОДАЖА РЕМОНТ СПУТНИКОВЫХ АНТЕНН
ТРИКОЛОР ТВ
КОМПЬЮТЕРОВ, ТЕЛЕВИЗОРОВ, СТИРАЛЬНЫХ МАШИН, ХОЛОДИЛЬНИКОВ.
ПРОЛЕТАРСКАЯ, 53 Оплата телевидения
89609869151; 89620478854

АВТОШКОЛА «АВТОКЛАСС»
по ул. Северная, 33
ОБЪЯВЛЯЕТ НАБОР НА КУРСЫ ВОДИТЕЛЕЙ
категории «А», «В», «С», «Е».
Т. 89502166622.

МАГАЗИН «ОЛЕСЯ»
предлагает
ОКНА ПВХ
(пенсионерам - скидки).
ДВЕРИ МДФ, СТАЛЬ, ПВХ
(входные и межкомнатные).
Встроенные ШКАФЫ-КУПЕ.
КРОВЛИ и ФАСАДЫ.
УТЕПЛЕНИЕ «Эковата».
Кредит ОАО «Альфа-Банк»
Адрес: р. п. Марьяновка, ул. Омская, 81 (напротив вокзала).
Т. 8-908-116-0045, 8-908-116-0060, 2-43-22 (офис).

ООО «Эксперт-Финанс» свидетельство о внесении в юрид. лица в государственный реестр микрофинансовых организаций № 0003327
Вкусные ЗАЙМЫ
НАСЕЛЕНИЮ. БИЗНЕСУ(юл.лица)
Эксперт-Финанс
- БЕЗ ЗАЛОГА
- БЕЗ СПРАВОК
- БЕЗ ПОРУЧИТЕЛЕЙ
- ДЛЯ ОМСКА И ОБЛАСТИ

(на ремонт, подарки, отдых, до зарплаты)
он-лайн заявка: www.ekspert-finans.ru
ул. Омская, д.72 магазин «Хороший»
☎ 8-923-675-77-52

ВНУТРЕННЯЯ ОТДЕЛКА КВАРТИР ПОД КЛЮЧ.
Отопление. Канализация. Водопровод.
Т. 89087927621, 89040730312.

ГК "Капитал"
КРЕДИТ НАЛИЧНЫМИ
АВТОКРЕДИТ, АВТОЗАЛОГ
Т. 34-91-17, 8-950-212-41-16
г. Омск, ул. 70 лет Октября, 24
(ЗАО «КБ «Европлан», ОАО «ПлюсБанк», ООО «КБ «АйМаниБанк»)

НОВОГОДНЯЯ СОСНА
ул. Пролетарская, 97.
Т. 89087978999.

Поздравляем!

Уважаемую **ВАЛЕНТИНУ ИВАНОВНУ ШЕСТАК** с юбилеем! Любите жизнь, любите вдохновенье, пусть не страшат вас в будущем года, пусть лучше будет ваше настроение, а грусть покинет раз и навсегда. Сирени куст и неба голубого, улыбку солнца, радости, любви и счастья в жизни самого большого желаем вам от всей души!

Комитет по образованию, райком профсоюза работников образования и коллектив Марьяновской средней школы № 1.

12 декабря отметила свой юбилейный день рождения **ЛЮБОВЬ ПЕТРОВНА ГОРИНА**! Жизнь коротка, не забывайте, и горько, радостно ли Вам, не годы к жизни прибавляйте, а прибавляйте жизнь к годам. Желаем жить Вам долго-долго и быть всегда самой собой, оригинальной, мудрой, строгой, душевной, доброй и простой!

Комитет по образованию, райком профсоюза работников образования.

Дорогого **СЕРГЕЯ ВЛАДИМИРОВИЧА ШУЛЬГА** с юбилеем и Новым годом! Гордимся мы тобой, сынок, ты стал прекрасным человеком. Хотим, чтоб ты добиться смог во всех делах больших успехов. Пусть не бывает в жизни дня без счастья, радости, везенья и пусть судьба ведет тебя все к новым, ярким достиженьям!

Мама, дочь Аня, зять Толя и внук Глеб.

Любимого папу **СЕРГЕЯ ВЛАДИМИРОВИЧА ШУЛЬГА** с днем рождения и с Новым годом! Ты у нас глава семейства и мужчина настоящий, справедливый, добрый, честный, с чувством юмора блестящим. Будь успешным и счастливым, сильным, бодрым и здоровым, заряжайся позитивом и стремись к вершинам новым!

С любовью, дочь Даша и сыновья: Дима и Вова.

Юридическая фирма «БЕЗ ПРОБЛЕМ»
Поможем до 100% снизить размер задолженности по алиментам, исчисленной исходя из средней российской заработной платы.
Наш адрес: г. Омск, ул. Жукова, 25.
Т. 89059229549.
ОГРН 304553436400017

Помоги старикам СЕЙЧАС,

чтобы ПОТОМ помогли тебе.

Что такое счастливая старость? - Это благодарные дети, радостные внуки, уютный дом, где ты всех их собираешь по выходным...
Здоровье?... - Оно никогда не бывает лишним...

По данным Минтруда на 1 июля 2013 в домах-интернатах и геронтологических центрах Омской области проживало 4456 человек.
45% пожилых людей, находящихся на стационарном социальном обслуживании, имеют трудоспособных детей.

Законодательство Российской Федерации (часть 3 статьи 38 Конституции РФ, пункт 1 статьи 87 Семейного кодекса РФ) предусматривает обязанность трудоспособных совершеннолетних детей содержать своих нетрудоспособных нуждающихся в помощи родителей и заботиться о них.

ДОСТОЙНАЯ СТАРОСТЬ – ЗАДАЧА МОЛОДЫХ
Программа Министерства труда и социального развития Омской области
omskminitrud.ru

ВНИМАНИЮ ЧИТАТЕЛЕЙ
Первый номер «Авангарда» в 2014 году выйдет 10 января.

ГРУЗОПЕРЕВОЗКИ.
Т. 89087966291.

Ремонт и обслуживание холодильного оборудования.
Т. 89514234874.

ГРУЗОПЕРЕВОЗКИ.
Т. 89236922669.

Грузоперевозки а/м «Газель».
Т. 89139661810.

Строительные работы, ремонт, кровля.
Т. 89514015067, 2-40-45.

РЕМОНТ ТЕЛЕВИЗОРОВ.
Выезд на дом.
Т. 89081089123.

Постановление главы Марьяновского городского поселения №120 от 18.12.2013

О проведении публичных слушаний по вопросу изменения вида разрешенного использования объекта капитального строительства с кадастровым номером 55-55-10/008/2012-744

В соответствии со ст. 39 Градостроительного кодекса Российской Федерации, Федеральным законом от 29.12.2004 № 191-ФЗ «О введении в действие Градостроительного кодекса Российской Федерации», Федеральным Законом от 06.10.2003 № 131-ФЗ «Об общих принципах организации местного самоуправления в Российской Федерации», Уставом Марьяновского городского поселения, постановляю:

1. Назначить на 20.01.2014 г. в 10.00 часов в актовом зале Администрации Марьяновского городского поселения по адресу: Омская область, р. п. Марьяновка, ул. Больничная, д.31, публичные слушания по вопросу изменения вида разрешенного использования объекта капитального строительства с кадастровым номером 55-55-10/008/2012-744, расположенного по адресу: Омская область, Марьяновский район, р. п. Марьяновка, ул. Омская, 85 «А», с существующего: «здание кафе», на другой вид использования (назначения) - «объект розничной торговли».
2. Опубликовать (обнародовать) настоящее постановление.
3. Контроль за исполнением настоящего постановления оставляю за собой.

Е. А. ЗАЙЦЕВ, глава Марьяновского городского поселения.

ГРУЗОПЕРЕВОЗКИ.
Т. 89087966291.

РИТУАЛЬНОЕ БЮРО «МАРЬЯНОВСКОЕ»
Полная организация похорон. Изготовление и установка памятников, оградок. Ритуальные принадлежности.
Т. 89136621570, 89087964610.

Райком профсоюза работников образования, комитет по образованию и коллектив Пикетинской средней школы извещают о преждевременной смерти учителя РАТНИКОВОЙ ТАТЬЯНЫ НИКОЛАЕВНЫ и выражают соболезнование родным и близким покойной.

Примите поздравления

Уважаемые ветераны района, примите искренние поздравления с наступающим Новым годом и Рождеством! Желаем вам удачи, радостей, семейного тепла и благополучия во всех отношениях вам и всем вашим родным. Пускай ваш домашний очаг излучает лишь уют, радость и любовь, а каждый новый день приносит в вашу жизнь что-то новое и непременно хорошее!

Районный Совет ветеранов.

Дорогие наши коллеги и ветераны! Примите поздравления с наступающим Новым годом! Пусть он принесет вам в подарок благополучие, воплощение мечты и надежду на светлое будущее. Пусть успех будет вашим верным спутником во всем. Желаем вам мира, терпения, согласия, добра, удачи и семейного счастья!

Г. В. Муравьев, начальник станции Марьяновка, профсоюзный комитет.

Дорогие сотрудники и опекаемые нашего учреждения! Поздравляю вас с наступающим Новым годом. Он всегда несет в себе надежду на лучшее, надежду на хорошие перемены. Уходящий год принес много радостных событий, были и огорчения, поэтому не стоит забывать о том, чтобы ни произошло в прошлом году – оно уже произошло, и Новый Год - хороший повод и возможность начать сначала. Пусть в будущем году вас сопровождает только новое, свежее, радостное!

В. А. Шухарт, директор Марьяновского психо-неврологического интерната.

Работников здравоохранения района с Новым годом и Рождеством! Под бой курантов в ночь седую желаем встретить Новый год, пусть жизнь течет, пусть счастье льется, не зная горя и забот. Со старым годом пусть уйдут все горести, ненастья, а с Новым годом пусть придут любовь, здоровье, счастье!

Администрация Марьяновской районной больницы, профсоюзный комитет.

Уважаемые педагоги и ветераны педагогического труда! Пусть все, что радует и греет, перенесется в Новый год, и ветер перемен навеет судьбы счастливый поворот. Так с Новым Годом, с новым счастьем! Пусть будут с вами навсегда любовь родных, друзей участье и мир на долгие года!

Комитет по образованию, райком профсоюза работников образования.

Уважаемые жители поселения! Примите самые искренние поздравления с наступающим Новым годом и Рождеством! От всей души желаем вам благополучия и крепкого здоровья, пусть рядом с вами всегда будут надежные друзья, а любовь и поддержка родных и близких придают силы для новых свершений и успехов во всех направлениях деятельности. Пусть вам всегда сопутствуют удача, любовь и счастье!

Администрация Москаленского сельского поселения.

Дорогие жители Васильевского сельского поселения! Примите самые искренние и самые сердечные поздравления. Пожелаем сегодня от всей души энтузиазма, идей, вдохновения, и достижений высоких вершин, чтобы всегда и в работе, и дома были дела в безупречном порядке, счастья, удачи, успехов во всем, жизни стабильной и в полном достатке!

Администрация Васильевского сельского поселения.

Дорогие друзья! Новый год – для многих новый старт. Многие из вас планируют в новом году начать жить по-другому – без обид, ошибок или поражений. Пусть эти добрые начиная осуществятся. Мы вам желаем простого человеческого счастья, крепкого здоровья и благополучия. С Новым годом, дорогие наши земляки!

Администрация Грибановского сельского поселения.

Уважаемые жители нашего поселения и района! Поздравляем вас с Новым годом, с замечательным праздником – Рождеством и желаем вам счастья при том. Пусть год новый, к нам грядущий, лучше будет всех предыдущих! Мира, добра и благополучия желаем мы вам от всей души!

Администрация Пикетнинского сельского поселения.

С Новым годом и Рождеством всех жителей марьяновского района! С Новым годом, дорогие наши, пусть шампанского брызги искрятся, желаем мы счастья полную чашу, в этот вечер побольше смеяться, не бояться о чем-то мечтать, и желанья, когда бьет двенадцать, непременно успеть загадать - пусть же все они осуществятся!

Администрация Заринского сельского поселения.

С Новым годом, друзья, с Рождеством Христовым! Год наступает новый, снежный, морозный, еловый, радостный, дружный, счастливый, четырнадцатый, неутомимый. Ведь ждут его очень люди, мечтая всегда о чуде, в нем счастье уже стартует, пусть ярким для всех он будет!

Администрация Степнинского сельского поселения.

Всех жителей нашего района мы поздравляем с наступающим новогодним праздником! Поздравляем, друзья, с Новым 2014 годом, улыбнемся всем нашим невзгодам, впереди лишь успех и удача, ведь не может быть в жизни иначе. Новый год принесет нам победы, стороною обходят все беды, пусть любовью, весельем и светом переполнится все в мире этом!

Администрация Шараповского сельского поселения.

Дорогие наши земляки, с Новым годом вас! Так на белом устроено свете, начиная с времен мирозданья: году новому – многая лета, уходящему же – до свиданья. Пусть нас всех ожиданья согреют, пусть успех наш не рвется на части, пусть мы станем добрей и мудрее, с Новым годом, друзья! С новым счастьем!

Администрация Боголюбовского сельского поселения.

Уважаемые жители Орловского сельского поселения, от всей души поздравляем вас с Новым 2014 годом! Пусть к вам счастье в Новый год непременно в дом войдет, нараспашку дверь держите и его явленья ждите. Переступит ваш порог и избавит от тревог, всех болезней и несчастий, даже маленьких напастей, принесет вам в Новый год много радостных хлопот!

Администрация Орловского сельского поселения.

Уважаемые коллеги, поздравляем вас с наступающим Новым годом! Сверкающей желаем ночи, цветных таинственных огней, и все, что ваше сердце хочет, пускай исполнится скорей, пусть холод не тревожит душу, зима не навевает грусть, и радость согревает в стужу, и счастье будет с вами пусть!

Администрация ООО «Сладоба».

Жителей Марьяновского района и коллективы организаций, работающих с нашим агентством, с наступающим Новым 2014 годом и Рождеством! От всей души желаем тепла в вашем доме, успехов, новых приобретений и, конечно же, здоровья. Мы будем рады снова встретиться с вами в новом году!

С уважением Наталья Чудоранс.

Всех работников культуры района, ветеранов, участников самодеятельных творческих коллективов с наступающим Новым годом и Рождеством! Примите искренние поздравления, и пусть Новый год принесет радость, новые впечатления, надежды и оптимизм, станет отличной возможностью продолжить свои успешные начинания. Пусть звезды сияют ярче, а солнце освещает путь, полный приятных событий!

Комитет по культуре, райком профсоюза работников культуры.

Уважаемые жители района! Примите искренние пожелания и поздравления с Новым годом! Пусть волшебная ночь вам подарит много радости, света, любви, а снежинкой в ладони растают неудачи и хмурые дни, пусть мороз за окошком крепчает, лишь бы в душах царило тепло. С Новым годом мы вас поздравляем и желаем, чтоб в жизни везло!

Администрация ОАО «Племенной конный завод «Омский».

Дорогие наши земляки, с новым годом и Рождеством! Поздравить с Новым годом вас спешим и пожелать веселья и удачи, улыбок светлых, радости души, достатка в доме и любви в придачу. Пусть сбудутся все чаянья, мечты, и воплотятся в жизнь желанья ваши, исполнятся все сказочные сны, преобразится жизнь и станет краше!

Администрация ЗАО «Знамя».

Уважаемых жителей района с Новым годом и Рождеством! Пусть новый год звездой счастливой войдет в семейный ваш уют, со старым годом торопливо пускай невзгоды все уйдут, пусть каждый день теплом согреет и много счастья принесет, и все сомнения развеет пришедший в полночь Новый год!

В. А. Тимошенко, начальник ГУ-УПФР в Марьяновском районе.

Гороскоп на неделю

ОВЕН (21.03 - 20.04)

Ни в коем случае не ставьте «на карту» перемен все, что вам дорого, даже если вам покажется, что некоторые изменения пойдут вам на пользу. Вспомните о тех, кто нуждается в вашем внимании и поддержке.

ТЕЛЕЦ (21.04 - 20.05)

Нагрузка в профессиональной сфере будет предельно высокой, поэтому рекомендуется выходные дни посвятить отдыху.

БЛИЗНЕЦЫ (21.05 - 21.06)

Постарайтесь в течение недели определиться с планами своего будущего, оценить их с точки реальности выполнения и соответствия вашим намерениям. Возможностей много, так что успеха вам!

РАК (22.06 - 22.07)

Прекрасная неделя для налаживания взаимоотношений и с партнерами по бизнесу, и с членами семьи, и с представителями противоположного пола. Никто и ничто не выйдет из-под вашего контроля, причем это не потребует от вас особых усилий.

ЛЕВ (23.07 - 21.08)

Наступает режим полного благоприятствования. Хотите - реализуйте новые проекты, желаете - расширяйте поле деятельности. Главное - что-нибудь да делать, а успех со временем найдет вас сам.

ДЕВА (22.08 - 22.09)

Это хорошее время для занятий бизнесом, укрепления семейных и партнерских отношений. Возросшая интуиция поможет в решении финансовых вопросов, а творческая деятельность уже к концу недели принесет неплохие результаты.

ВЕСЫ (23.09 - 22.10)

Исключительно благоприятная неделя для решения финансовых и профессиональных вопросов! Однако, постарайтесь не идти на поводу собственного самомнения, капризов и слабостей.

СКОРПИОН (23.10 - 21.11)

Постарайтесь принять с юмором все, что бы не подкинула вам на этой неделе Судьба. Она просто исполнила ваши предыдущие пожелания.

СТРЕЛЕЦ (22.11 - 20.12)

Эта неделя обещает множество сюрпризов, как приятных, так и не очень. Так что придется контролировать свои эмоции.

КОЗЕРОГ (21.12 - 19.01)

Вам предстоит находиться в центре разнообразных событий. Встречи, разговоры, развитие различных жизненных ситуаций окажутся неожиданно приятными и полезными для вас.

ВОДОЛЕЙ (20.01 - 18.02)

Обстоятельства сложатся наилучшим для вас образом, и окружающие практически во всем будут готовы идти вам навстречу. А ваша основная задача - разумно использовать возникающие возможности.

РЫБЫ (19.02 - 20.03)

С каждым днем этой недели, который приближает выходные, обстановка будет становиться все сложнее и интереснее, хотя и немного нервной. Конечно, потребуется больше хладнокровия и чувства юмора, чем обычно.

А ПОГОДА

gismeteo	27.12 ПТ	28.12 СБ	29.12 ВС	30.12 ПН	31.12 ВТ	1.01 СР	2.01 ЧТ	3.01 ПТ
Облачность								
Осадки								
Температура днем°С	−4°	−5°	−5°	−4°	−9°	−8°	−10°	−10°
Температура ночью°С	−6°	−4°	−8°	−6°	−10°	−11°	−9°	−9°

А ИЗ ПРЕДНОВОГОДНЕЙ ПОЧТЫ

Хочу поздравить...

В канун новогодних праздников хочется поздравить и сказать теплые слова моим односельчанам, нейдорфцам, соседям и просто хорошим людям – Михаилу Васильевичу Коржавину и его супруге – Галине Ивановне. В том, что наша школа в д. Нейдорф всегда отличается образцовым порядком, немалая заслуга супругов Коржавиных. Уже много лет они помогают с ремонтом. А как радуются наши ученики, получая новогодние подарки от Коржавиных! (И этот год не будет исключением!)

От лица родителей, учеников и от себя лично хочу поздравить Михаила Васильевича и Галину Ивановну с предстоящими праздниками и пожелать им здоровья, семейного благополучия и трудовых успехов!

Т. КОМАЛОВА,
учитель, д. Нейдорф.

НАРОДНЫЙ КАЛЕНДАРЬ

Если 29 декабря большой мороз, то он простоит до Крещения (19 января), если иней – к теплым святкам.

Нас ждут 8 выходных в январе и 7 - в мае

Роструд напомнил, как мы будем отдыхать в будущем году. Новогодние каникулы на этот раз продлятся 8 дней. При этом два общегосударственных праздничных дня - 4 и 5 января - приходятся на субботу и воскресенье и согласно Трудовому кодексу должны быть перенесены на следующие за ними рабочие дни. Но правительство решило перенести их на май и июнь. Благодаря этому у россиян появятся длинные майские каникулы - почти такие же, как и новогодние. Благодаря переносам еще три выходных подряд нас ждут в марте и по четыре - в июне и ноябре **(подробнее см. календарь)**.

Как будем отдыхать в 2014 году

На пороге – январь

Новый год – к весне поворот.

Если на Новый год небо звездное – к урожаю.

Сильный ветер в этот день обещает урожай орехов, а месячная звездная ночь – урожай гороха и чечевицы.

В Новый год сильный мороз и малый снежок – к урожаю хлебов, а если тепло и нет снега – к неурожаю.

Очищают двенадцать луковиц от верхних чешуек, насыпают на каждую луковицу по кучке соли и кладут их на ночь на печь. На какой луковице за ночь смокнет соль, тот месяц и будет дождливым.

Если постучать в Новый год по стволу яблони или груши, дерево будет плодоносить.

Каков первый день января, таков и первый день лета.

Если первый день в году веселый да счастливый, то и весь год будет таким.

УЧРЕДИТЕЛИ: Главное управление по делам печати, телерадиовещания и средств массовых коммуникаций Омской области, Администрация Марьяновского муниципального района Омской области, бюджетное учреждение Омской области «Редакция газеты «Авангард».

Авангард

Главный редактор Антонина Георгиевна КОТОВА.

ГАЗЕТА зарегистрирована в Управлении Федеральной службы по надзору за соблюдением законодательства в сфере массовых коммуникаций и охране культурного наследия по Сибирскому федеральному округу. Регистрационный ПИ № ТУ55-00050 от 2 декабря 2008 года.
ГАЗЕТА выходит по пятницам. ГАЗЕТА набрана и сверстана на базе редакционно-издательской системы редакции и отпечатана в ООО «Компания Параграф» по адресу:
г. Омск, ул. 75-ой Гвардейской бригады, 16А, 12. Печать офсетная. Объем 4 п. л. Тираж 4300.
Заказ 4756. ПОДПИСАНА в печать по графику: в 15-00 час., фактически: в 15-00 час.

АДРЕС РЕДАКЦИИ, ИЗДАТЕЛЯ:
646040 р. п. Марьяновка, ул. Садовая, 2.
E-mail: avangard@omskprint.ru
Т. 2-13-77, 2-11-25.
Подписной индекс 53069. Цена свободная.

Мнение авторов публикаций не обязательно отражает точку зрения редакции. Присланные рукописи не рецензируются и не возвращаются. Авторы опубликованных материалов несут ответственность за точность приведенных фактов, статистических данных и прочих сведений. Ответственность за содержание рекламы несет рекламодатель.